京城日報

本紙定價 一ヶ月金壹圓 三ヶ月同三圓 六ヶ月同五圓五十錢
廣告料 一行一圓三十錢 二號八字詰同
發行兼編輯人 泥谷良次郎
印刷人 小川三之介
發行所 京城太平通一丁目 合資會社京城日報社
電話長六千九番 長六千九番 振替京城三〇〇番

軍縮會議効果（上）

會議の終末に近づきて イー、エッチ、アボット

今や相互の疑念は緩消した。眺ち米國は會議の劈頭に於て自國の海軍擴張計畫を放棄して、太平洋に於ては攻勢を取り得ざる程の薄弱な勢力に甘じて、日本も之に適應せんことを勸めて其製艦を廢棄した。之は日本が米國から好意の保障を得たものである。又四國協商も相互の紛爭と衝突に基く非戰爭的協約――の締結と共に日英同盟を廢棄することになつたのは、米國が日本からの好意の保障を得たことになるのである。戰爭の虞れありとの疑惧は何等の根據無き時代に於ても悲い結果を生ずる。日米開戰の疑惧は米國に於ては煽動家を補助し、日本に於ては軍國主義者の勢力を强めた。今や斯かる疑惧は根據無きのみならず其根據無きことが明瞭にされた譯である。もとく太平洋に於ける戰爭は思想らしい事であるが、之に對する疑惧も両國に馬鹿らしい事である。眺に日米の關係のみから見ても會議の擬した結果と改善されたる今日の狀態との比較は、直ちに會議の成功を證する尺度になる。併し之は日米間に就いての尺度である。同樣の變化――程度こそ違へ――は會議に參加したる各國間にも起つたことは明白である。委員等が激しく論爭したといふ挿話もあるけれども會議は著しき好感情を以て進められた。這個の挿話とても或委員が言つた通り『水面に漣を立てた微風』に過ぎないので、畢竟此の會議の特色たる圓の誠實、公明より此に到れるものであつて、聯て又好感と友情とを語るものである。會議には討議も有り妥協も行はれたが、併し通信員中の最も探訪に秀いた者でも陰謀とも云ふべきほどの事實を摘發することは出來なかつた。此會議の効果として海軍々備制限よりも遙かに必要なるは道德上の軍備撤廢であつた。道德上の軍備撤廢といふのは眺ち新なる國際關係であり、國際關係處理の新例を開いたことであり、又誠心誠力の實行である。此の會議が完全な建築物を築上げたものとは誰にも斷言は出來ない。歐米佛等此建築物を構成する分子は未だシックリと調和されて居らぬ。さりながら全體から云へば住み得べき而も堅固らしき住宅を各國に供給したことは目下の必要に適應したものである。大體は右の通りとして然らば已に出來上つた窓や扉や將に取付けんとする其他裝飾の出來工合を比べて見よう。

既に決定されたる事項中、航空母艦の制限は最も必要なるものゝ一である。此理由を了解せんが爲には海軍の目的を熟考する必要がある。然し軍艦をして單に敵を殲滅せしむるのみならず貿易の保護や沿岸の防備に供せんとせば充分優越なる位置を確保し得るだけの强みが無くてはならぬ。此事は所謂海軍中の主力艦の任務である。海戰の勝敗は一に主力艦の優劣に依つて決せらるゝものである。今日の主力艦は或は戰鬪艦或は巡洋戰艦として知られたる巨大なる水上要塞である。此會議では其れ等主力艦の數を制限した許りで無く、其大きさから備砲の口徑迄も制限した。併しながら想ふに現在の型の主力艦は飛行機が發達すれば廢物となるかも知れぬ。飛行機は其自身で主力艦の代用とはなり得ないが、多分主力艦の主要武器となるであらう。眺ち主力艦は大砲の代りに飛行機を用ゐる場合に至るならんと想像される。此かる場合には主力艦は取も直さず今の航空母艦である。故に航空母艦の隻數、噸數等に嚴重なる制限を加へることを決議したのは意義深長なことである。其他潜航艇使用に關する規程を定めたことも最初から一部の人々には豫期されたことである。夫れから瓦斯戰を禁じないことに五海軍國が一致したのは意外とせらるゝ所であるが、其可否は世評に一任する外は無い。世間一般は輕く見てゐるやうであるけれども、此會議は支那の利益の爲に盡する所が多かつた。まだ殘つた工事も少くはないけれども、是迄に仕上げただけでも、家は手頃く且恰好よく建てられて、此家族――諸國――の住居に適しさうに見える（完）

言論界

露と佛との接近

【中央】佛國の對勞農政府政策は一派を倒して從來の組織を回收せんとするに在つた。然るに最近勞農政府より佛國との友誼的關係を促進しやうとする運動が起つてゐる。昨年十月廿八日勞農政府は列國に向ひ條件附で佛國外債の依擁を承諾する旨申込んだ共通牒中に、佛蘭西に對する債權は特に其仕拂を諾するといふ一句が附記されてゐて、佛國の對露感情を緩和した。之と共に露國の關係が非常に接近した爲、之を妨ぐるには從來の態度を改めて自ら露國と握手するより外に良策がないことになつた。

國民は熟慮せよ

【國民】國家を救ふべき普選は無理に葬り去られた。此の問題に依つて明かになつたのは政友會の心事である。即ち政友會が普選案を提出しても其は黨略である。黨略で政治の改造は行はれぬ。我政治の改造を普選に依つて行はんとした。然るに普選は黨略の爲に葬られて改造も疑問になつた。か、矢張改造の必要丈けは殘つて居る。如何にして政治を改造すべきか、如何にして資本主義と腐敗政治とを掃すべきか。普選否決の今日國民は更めて考へなければならぬ。

屑屋の籠

羅馬より（上） 隈汀生

基督降誕祭

基督降誕祭は、當地ではナターレと申しまして、サン、ピエトロ大寺院に於ける其儀式は、大層盛んに行はれ、非常に盛んなものださうで、外國から大勢の人が、態々見物に來られます。私も一度參りたいと存じましたが、夜中のことでもあり、馬車も自動車も皆お休みなので、到底子持ちの身には困難だらうと斷念しました。良人は巴里から來られたお友達を伴れて、大雨を冒して見物に行かれましたが、法王ベネヂクト十五世が御病氣の爲めに、儀式が御取止めになつたので、非常に落膽して歸つて來られました。その前夜には、十一時半から、丁度除夜のやうに、クリスマスを告げる鐘が、遠近の寺院から、心地好い響で鳴り渡りまして、如何にも羅馬法王の御膝元に居る氣分が致しました。宅では成るべく女中達に用事を多くさせまいと存じまして、平常より食事を簡單にして、夫々の望みに任せ、老年のテレサは寺院に參詣らせ、若いシニョリーナは、活動寫眞を見にやりました。

お正月

お正月も五日になりました。日本では、まだ新年宴會とか、カルタ會とかで、賑はしう御座いませうが、伊太利では、何だか年を越したやうな氣が致しません。それでも大晦日には、私がシニョリーナを伴れて、町の樣子を見がてら、元旦にお客樣に差上る爲めのお料理の品々を買に出かけました。あちこちの店頭に、裏白や讓り葉に似た植物が見え、矢張新年にのみ用ふるのだと聞いて、伊太利といふ國は、不思議に日本に能く似た處だと思ひました。それから家に歸つて年越蕎麥を食べ、夜半に鳴る大砲の音を聞きながら就寢ました。良人は小川陸軍中佐の御宅で十二時の時計の打つのと共に、三種の酒の盃を擧げて、遙かに天皇陛下の萬歲を祝し奉り、午前二時過ぎに歸つて來られました。元旦は前晩の夜深しの爲めに、一同が思はず寢坊を致しまして、やつと午前十時半といふ大使館に於ける遙拜式の間に合つた位でした。大使館にては、大使も御夫人も御不在なので、何となく淋しく、藤井夫人と私との外は使節までが皆男子の方ばかりで御座いました。それから宅に歸つて、御客樣と共に、お雜煮を祝ひ、お屠蘇の代りに日本酒を酌み交しました。此處では大晦日でも、元旦でも、遊藝のお客が絶えませんで、中にはまだ朝早くて起きないうちに、汽車から下りたとて、お訪ね下さる方もあり、いつも〳〵賑しい饌のお客樣を迎へまして、なか〳〵忙しう御座いました。良人は元日の夕には大使館の晩餐會に列し、二日には皇帝皇后兩陛下並に皇太后陛下に謁見いたされ、殊に今年は皇太后陛下と伊語にていろ〳〵御話申上げて、誠に有り難い御言葉を賜はり大に面目を施されたさうで御座います。（一月五日、安寧子）

別天地

東京より 目黒行人

◆二日高橋首相は貴族院豫算總會に於て秘密會を要求し、例の昇格問題及中橋文相の進退に關し赤裸々にして僞らざる告白を爲した、と傳へられて居る。其内容は固より秘密であるが傳ふる所によると、所謂一黨一派主義は原前首相の主張であつたかも知らないが、自分は左樣には考へてゐない。如何に政黨内閣でも、何にも政黨責任であらねばならぬ理由はないと云ふに在つたらしい。◆首相の意見によると、昇格問題の如きは必ずしも國家の大問題ではない。故に之が否決されても文部當局の責任に留るもので、内閣全體の責任とすべきものではない、といふのである。つまり首相の言明によつて所謂一黨一派主義が打切られた譯だ。之に對しては補原俊丸男、鵜澤總明等の諸氏から隨分突き込んだ質問があつたやうだ。中橋文相も一寸辯明をやつてゐる。◆ところが岡田良平氏は、昇格問題と食言問題とを混同して貰つては困る。昇格問題が解決すればとて食言問題が消滅するものぢやない。假令へば一旦盗みをした以上は其品物を返したらと云つて其罪が消滅するものぢやない。總理大臣も文部大臣も此點を能くお考へになつて頂き度いと鋭く突込んだ、だが一體昇格問題は政府及政友會の最高政策の一ではあるまいか。政友會幹部其他の從來の言明によつても輕易になつたのは何を語るであらう。◆例の國粹會を始め綱紀肅正に關する貴族院の追窮は相當に手厳しいものがある。高橋首相も、一體原前首相は極めて情誼に厚い性質であつたので其盟友聯か公私混淆の跡がないでもなかつたやうな節がある。假へば拓殖局長官の選叙を誤つたなど一面から見れば其美點とも云はれるやうが他面から見れば公私混淆の嫌がないでもない、と確言した。これ所謂る赤裸々にして僞らざる告白であらう。それで高橋首相は可からうが他にいろ〳〵の故障が起りはしないか。◆昨年十一月四日東京驛頭に起つた一大兇事に對して一人の責任者が無いとは何事か、と云ふ者が頗々諸方面から聞えてゐるが、二日忽ち内務省からそれの責任に關する發表があつた。岡警視總監の譴責、警務部長の減俸一ヶ月間、森日比谷署長の減俸三ヶ月間等である。これで更に角兎が付いたと云へば附いた譯だ。勿論精神的道德的政治的の責任は別に感ずる人が心中に感じてゐるであらう。

婦人之友 三月號 人と遺傳と環境 本日出來

家庭と腕力（議會の腕力沙汰に關聯して家庭への一大警告） 羽仁もと子
婦人と大學（女子高等教育是か非か） 三宅博士
米國の教育に對する感謝（王府ハイスクール卒業演說の草稿） 古田雪子
ジョッフル將軍 素川（來）
夫婦と自由離婚論 （久本雄間）
遺傳と境遇 石川博士
惠まれた優生遺傳の名家調 ◆小村侯一家 ◆高村光太郎氏父子 ◆三宅驥一博士兄弟 ◆下瀨百郎氏父子 ◆三島通良博士一家 ◆幸田露伴氏兄弟 ◆菊池大麓男一家 ◆穗積陳重男兄弟 ◆石井柏亭氏兄弟 ◆木下正中博士兄弟 ◆波多野精一博士兄弟 ◆呉秀三博士一族
子供の上に現はれた親々の生活の影（遺傳に由り環境に由る種々の人間相八篇）
勤勉な習慣は私の子供等に斯うして出來た（四篇）
子供の好な玩具繪お話（廿篇）
M子の死と彼（鎌倉山中に非業の死を遂げたM子に深い關係のある彼が心からの懺悔を聽け）
學校より家庭へ！家庭より學校へ（明春向き袖なしスエターの編方……佛蘭西刺繡を應用した針さし……婦人洋服の新しい形とその縫ひ方……（西島太郎））
小說 娘達（田山花袋） 小野の小町（中里介山） 久遠の像（加藤武雄） 人魚使ひ（室生犀星）
定價五十錢 半年分郵稅共二圓 東京雑司ヶ谷 婦人之友社 振替東京一六〇〇

最新刊

福田德三 社會政策と階級鬪爭 四、九五〇
柵田泉譯 ピーリとアレキシス 二、七五〇
佐久間政一譯 論文集 二、八六〇
志藤泉雄譯 企業形態論 二、九七〇
羽太鋭治 近代性慾學 三、五二〇
振替京城三五七三番 電話六四番 京城 大阪屋號 （本店）東京日本橋通一丁目 （支店）大連

幸運の爲に

小學校卒業後いろ〳〵な事情で中學校や女學校へ行けない人達へ

此の廣告はきつとあなた方の將來に幸運をもたらします。決して此のまゝ見逃してはなりません。もし見逃したら最後あなた方の將來は暗黑です。是非二十四時間以内に男子は『東京神田駿河台大日本國民中學會』女子は『東京神田駿河台大日本通信高等女學校』宛（講義錄見本を至急送るやうに）と申込みなさい。早速無料で送つてくれます。

生產者 ‖廣告‖納稅‖ 大問屋 ‖運賃‖營業費‖ 仲繼
中央市場 ― 東京問屋
消費者 ‖貸倒‖屋人‖ 小賣店 ‖金利‖出張費‖ 地方問屋

▲地方の物產を都會に ▲都會の製品を地方に 問屋を經由せずして供給する機關として
各市町村に多數の代理店至急募集
代理店は如何なる種類の商店にても引受けて多大の利益あり希望商店は二錢郵券封入申込次第說明書進呈す
申込所 東京市九段坂 中央市場代理店申込所 東京淀橋柏木 中央市場淀橋事務所

巡査養成講義錄

外務省附 海外派遣 內地兼用 巡査養成講義錄（規則書進呈）
今や全國各地に於て大募集中
大小學卒業にて內地勤務は二ヶ月海外勤務は三ヶ月 月收內地八十圓以上 海外百三十圓以上
東京巣鴨町 小石川五三三八 日本教

宮內省御用

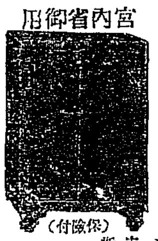

（保險付）
創業以來五十有餘年本邦最古ノ歷史ヲ有スル國末金庫ハ其間宮內省御用ノ名譽ヲ保持シ其實際年生產額ノ多大ナルハ斯界ノ權威タル自信ヲ示ス 先ヅ一部ノカタログ請求ヲ乞フ 無料送呈
國末式ベント金庫 本邦金庫製造元祖 耐震耐火保護庫
國末金庫滿鮮出張所 安東縣六番通七丁目 電話長二一九番
本店 東京市日本橋通四丁目

青年雄飛之鍵 海外發展講習錄（規則書進呈）

今や海外發展の時は來れり海外に雄飛して將來の大成を期せんとする有爲なる青年は速に本會へ入會して渡航準備を爲せ本會には渡航費低廉海外旅行券下附斡旋海外各所へ就職紹介其他種々の特典あり 最善の相談相手たり
東京巣鴨町二丁目 帝國植民協會

草花と野菜の種子
東京下谷上野桜木町 ウーランド園藝商會
（定價表御希望の方は切手二錢封入申込次第無代進呈）
電話下谷五〇〇三番 振替東京一四三八四番

……一般の事……羅……知らせ……趣味の……寶庫……號

見よ！ 政治あり！ 經濟あり！ 文藝あり！ 宗教あり！ 實業あり！ 娛樂あり！

□抽象的の考へ方具體的の考へ方 文學博士 紀平正美
□仕事本位は處世の要訣 內閣總理大臣 高橋是清
□華府會議の光景と其活劇（洋行土產） 木下乙市
□流感を簡單に全治した經驗（久子）
□目下大流行の社交ダンス
□黑く映る色と白く映る色
□支拂の悪いお客に快く拂はせる工夫
□注目すべき今後の世界經濟 大藏省參事官 青木得三
□時事大觀 □軍備縮小論杜撰 □狹き經濟的□致死十字點 某參謀記
□永年の胃腸病を根治せる精神療法 大日本靈諦會理事 吉池
□今年の生絲相場激變の豫想
□一代の痛快兒江口三田署長（奇人讃）
□噫！山縣老公
□家庭生活の狀況と兒童身體の關係 文學博士 萩野由之
□犧牲的精神（卷頭言）
□新劇界の第一人者井上正夫（演藝界の花形） 吉野春夫
□最も時勢に適した商店繁榮策 實業界主幹 井關十二郎
□裸一貫新聞王村山龍平（ランプ屋より立志の活傳記） 那珂轉
◇人氣作家の裏おもて
◇漫畫家の一瞥（日本の漫畫と西洋の漫畫）
◇富士山の本當の高さ
◇定期株式に關する某氏の談
◇博覽會小話（高い品安い品）
◇店に先立つ仕入の呼吸と商略へ
◎現代名士逸話
◇音聲判斷の名人光蓮齋田中寅太郎
◇盛なるかな活寫眞
◇故大隈侯と北陸地方 藤田九皋
◇奇妙なる政黨（政界學說史）
◇產業發展と道德 代議士 井上角五郎
◇妙義山麓の喜劇活劇
□結婚戀愛の象徴なる凄艷な文身の實例
□現代の偉將ジョッフル元帥 陸軍大佐 樋口太郎
□苦學成功せんとする人々へ 沼口 篤
□家庭生活の新意義 奈良女高師教授 槇山榮次
□眼前の有爲轉變 文學博士 三宅雪嶺
□民衆化せる歐米の體育 大谷武一
□東京電燈の人物解剖
□平和博の新施設と千種萬樣の金儲話
□犬養毅と後藤新平 薛鳳山
□三十一名士執筆 日本音樂と西洋音樂の優劣
□野球界の第一人者森秀雄（運動界の縱說）
◇日本音樂の特徴
◇鳥かげ（童謠） 北原白秋
◇西洋音樂の特徴 久野久子
◇珍花嫁二種 野に呼ぶ人
◇雛人形逸話
◇商賣發展の秘訣
◇日比谷座總評（月旦）
◇雪（短歌）
◇眠られぬ夜（小說）
◇新劇の重鎮守田勘彌
◇議會の活劇 岡本一平
（探偵小說）極北の秘密 馬場孤蝶
（創作）思ひ別れ 近松秋江
創作 仙人の話 幸田露伴
歷史小說 松陰草紙 本田美禪
伊藤・星・原 伊藤痴遊
劍客 宮本武藏 橫山健堂
（小說）慕ひ行く影 前田曙山
非常識くらべ 柳家三語樓
思想の變化と基督教 新歸朝 牧師 須賀鹿之助
父は死し、母は病む、貧家に奮然として蹶起せる一孝子
日三歲媼金子げん女生活振（長壽秘訣）
清き精神生活に入れる女傳道師（社會實話）
全國書店にて發賣 東京本郷駒込 大日本雄辯會

對外借款報告通牒
米國務卿より銀行に對し

【華盛頓電報】國務卿は米國銀行全部に對し通牒を發し外國政府又は都府當局に對し借款を締結せんとする時は先に其借款の狀況を政府に報告せん事を求めたり尤も右に關しては何等法律上規定なきを以て報告する必要なきも對外借款は國家的に利害關係多きを以て政府は一應取締ふるを得策なりとせるものなり

米實業界恢復せん

【紐育電報】戰時金融會社支配人ユーシン、マエヤ氏は豫言して曰く本年の實業界は持ち直し一般商業界は恢復するであらう殊に農業及鐵道は大體に於て過去數年に比し一層有望の見込あり

四國條約と民主黨首領聲明

【華盛頓電報】上院外交委員會に於て民主黨首領ヒッチコック氏は二日四國條約に關する討議の劈頭予の反對理由を除去するに足る修正或は變更をせざれば反對する旨を聲明せり

英政局ゼ會議に及ぶ

【倫敦電報】政治的危機は未だ解決を見ず首相ロイド、ジョージ氏は統一黨全體が政府の首班としての氏を歡迎し誠實を以て十分に支持すとの誓約をなす迄は氏は辭職の意思を飜へさらんとし統一黨の態度如何を觀望しつゝあり一方危機はゼノア會議の問題に波及しはじめたりこれロイド、ジョージ氏がゼノア會議を計畫せる唯一の發頭人にして英國政治家中に歐羅巴の時局に十分の權威を有し且意味を有してゼノア會議を開催して十分の成功を收し得るものはロイド、ジョージ氏を措いて他に一人もこれ無きを以てなり

クルップ英國で資金を募る

【倫敦電報】新聞記者の聞知する所によれば目下倫敦來訪中の獨逸クルップ會社事務取締役は英國に於て資金を募らんとしつゝあり其目的は露國への通商を促進するために當國スチンネス男と協同して露國の運輸及び鐵道を改造せんとするにありと

第四十五次帝國議會

貴族院本會議（六日）
明年度豫算審查期間延期　朝鮮事業公債改正案委員附託　總督府醫院特別會計法案可決

【東京電報】六日の貴族院本會議は午前十時開會德川議長着席開議の報告ありて日程に入るに先立ち

前田豫算委員長　大正十一年度總豫算審査期限は來る三月十日までと決議しあるも委員會の經過状況に鑑みるに到底右期日までに審査を終了の見込無きを以て同月二十二日まで延期を求むることの申合せを提出す

德川議長　只今の前田子爵の要求は議事日程の變更を求むる動議と認むるを以て之に贊成を要すと述べ江木千之氏外數名の贊成ありて贊成起立探決の結果大多數を以て延期の件を議決し日程に入る

日程第一大正十年度歳入歳出總豫算追加案（第三號）

日程第二大正十年度各特別會計歳入歳出豫算追加案（特第一號）

日程第三豫算外國庫の負擔となるべき契約を要するの件（追第一號）

右審査期限を定むるの件

高橋首相　登壇衆議院同樣提案の理由を説明

前田利定子　再び起立し第一、第二、第三の追加豫算の審査期限は之れを豫定せず審査終了次第報告せんと提議し右の如く可決次に

日程第四和會普通便鐵道會社所有軌道敷地賃貸禁止に對する保險の爲め公債發行に關する法律案の第一讀會を開き

元田鐵相　登壇提案理由を説明し議長指名九名の委員附託

日程第五道路法中改正法律案の第一讀會を開き

小橋內務次官　登壇道路法の改正は鐵道の廢止に伴ひ府縣道路に認定の標準を變更する必要あり國道に關する工事を政府に於いて施行するの途を開く爲め本案を提出せりと説明議長指名九名の委員附託

日程第六　朝鮮事業公債法中改正法律案

第七臺灣事業公債法中改正法律案

第八樺太事業公債法中改正法律案

第九關東州事業公債法中改正法律案

第十南洋廳特別會計法案

第十一大正五年法律第四號中改正法律案（以上政府提出）

高橋首相　登壇一括して衆議院同樣提案の理由を説明し次で

阪谷芳郎男　質問に於いては次年度より酒專賣を行ふ由なるが朝鮮の酒屋は數百戸あり新領土のことと故本案を果して能く施行し得る見込あるか

田總督　酒の專賣に就いては深く注意研究し居れり之れに就きては極めて公平の處置を取り不公平に陷らざるやう努め居れるを以て施行上何等差支無きものと思料すと答へ六案一括議長指名九名の特別委員附託となる

日程第十二瓦斯事業法案の第一讀會を開き

山本農相　登壇瓦斯は近時工場及び家庭用として長足の進歩を爲したりと雖も未だ據すべき法規存在せざる爲め往々料金の如き高率を貪るやも知れず又事業經營上支障なからざるにあり努々本案制定の必要を認め提出せりと述べ鈴木摠兵衞氏と山本農相との間に二三の問答あり又阪本彭之助氏と小橋次官との間に瓦斯事業と勅令との關係に就き問答あり議長指名九名の委員附託次に

日程第十三酒造税法中改正法律案第十四織物消費税法中改正法律案の第一讀會の續きを開き

西尾忠方子　委員會は兩案とも審議の上原案通り可決せりと報告し二案一括二三讀會を開き可決確定

日程第十五六大都市行政監督に關する法律案の第一讀會を開き委員長

清棲家教伯　委員會は慎重審議の末原案通り可決せりと報告し二三讀會を開き可決確定

日程第十六　朝鮮總督府醫院及濟生院特別會計法中改正に關する法律案の第一讀會を開き委員長

兒玉秀雄伯　委員會は原案通り可決したりと報告し二三讀會を開き可決確定

日程第十七未成年者飲酒禁止法案（所謂根本案）の第一讀會を開き

阪谷芳郎男　政府は本案に對して同意なりやと質し

床次內相　兩院を通過するならば同意する考へなりと答へ直に議長指名九名の委員に附託

日程第十八甲府丸福間鐵道速成請願　第十九八王子高崎間鐵道敷設請願　第二十茨城縣界阪野間鐵道敷設請願　第二十一鹿兒島縣志布志より宮崎縣外の浦間鐵道敷設の請願

右四案一括議題に供し結局右四案採擇に決し午後零時十分散會せり

衆議院本會議（六日）
日程の數實に百十六の多きに達す　お土産議案漸く續出す

【東京電報】六日の衆議院本會議は日程の數實に百十六の多きに達し內七十三は請願特別報告中三十はお土産案にて議場頗る緊張を缺く觀あり粕谷議長着席につき午後一時三十分開會直に日程に入り

第一、裁判所設立に關する法律案

第二、大正二年法律第九號中改正法律案

兩案一括特別委員長より委員會の經過を報告し原案可決

第三、明治四十四年法律第六十號中改正法律案

第四、明治三十年法律第四十九號中改正法律案

兩案一括議題に供し委員長委員會の經過を報告し原案可決

第五、大正十年勅令第三百七十五號の承諾を求むるの件

第六、大正十年勅令第三百七十六號の承諾を求むるの件

兩案一括角田委員長委員會の經過を報告し承諾を與ふるに決す

第七、災害地々租免除法中改正法律案

植場平氏自席より提案理由を述べ明治四十年勅令第二十一號中改正法律案と同一委員附託

第八、身元保證金に關する法律案

大竹寺委員長委員會の經過を報告し原案可決

第九、移民局設置に關する建議案

島崎靖氏登壇我國人口の年々加速度的增殖する趨勢に鑑み移民獎勵の必要を説き九名の委員附託

第十、植物病理研究所設置に關する建議案

説明を省略し傳染病豫防法案委員に併せ附託

第十一、堅町長尾間電力鐵道延長に關する建議案

植場平氏自席より提案理由を説明し委員附託

第十二、農務省新設に關する建議案

天春文衞氏の説明あり產業組合法委員に併託

第十三、奈良に美術學校建設に關する建議案

福井甚三氏提案理由を説明し十八名の委員附託

第十四、稲倉間鐵道速成に關する建議案

鈴木三郎兵衞氏自席より提案理由を説明し日程第十一委員に併託以下日程第十五より二十五に至るお土産建議案は議場漸く騷々裡に一瀉千里に進行し殘餘の日程は延期して五時二十五分散會

群山築港建議案

【東京電報】政友會代議士牧山耕藏氏外四名は六日衆議院に左の建議案を提出せり

一、群山港國營修築に關する建議案

鮮銀移管問題
近く圓滿解決か

【東京支局至急特電】朝鮮銀行移管問題に關し大藏の經過は既報の如くなるが其後總督府當局と大藏當局との間に於て議を重ねつゝあり近く圓滿なる解決を見るに至るべしと

海軍條約履行上政變は避けたい
と海軍側の希望

政府は今夏臨時議會を召集し華府會議に於て決定せる海軍條約を履行せざるべからざる重大問題を目前に控へ居れり加藤海軍大臣は來る十日歸朝の上會議の經過を陛下に奏上し更に閣議に於いて其の事項に關し具體的決定をなし六ケ月以內に實行に着手せざるべからざるを以て此間政變の起るを許す能はざるものあり若し四五月頃に於て現內閣が瓦解するが如き事あるに於ては延いて海軍條約の履行を遲延せしむる結果となり日本としては信を世界に失ふのみならず海軍縮小の結果に基く豫算の編成替へも遅れ之により提出せんとする教育費治水費等も豫定の如く支出する能はざるに至る處あり加藤海相は自ら華府會議に參列して英米全權と折衝し決定せる事項を責任を以て最後まで解決したる後ならば辭職せざるべき決心を表示し居れりと云ふ尚海軍側にては海軍部內の人員を整理し之に伴ふ退職手當金並に恩給法を定め又工廠整理に伴ふ手當並に特に要する豫算額等一切を編成し以て臨時議會に臨む準備をなさゞるべからざるにより海軍當局は現內閣の瓦解することは最も苦痛とする所にして少くとも海軍問題が一通り解決するまでは加藤海相の留任を希望し又此の點に留意あるべしと某海軍消息通は語れり（東京）

精神的軍備撤廢が肝要
海縮を行へば莫大な金が浮ぶと思ふは大間違ひ
大洋丸船上にて　加藤海相談

【東京電報】＝大洋丸無線電信五日發＝歸朝の途にある加藤全權は船中記者の質問に對し左の如く語る『米國の潛水艦建造か……夫れは今の處各國共財政的に不可能だから國力回復してから始めるかも知れない、併し其の時は又會議を開いて協議するだらうがそんな事にならないやうに精神的の軍備撤廢が必要だ……陸軍か……それは吾輩には案もない目下陸軍省に命じて研究中だ日本の附いた者は外國に頼著せずどしどし斷行し外國の猜疑心を起さしめないやうにするのが肝要だ廢棄の軍艦は大部分解體するだらうが射擊の演習に使つて爆沈しても不可はない華府會議の結果世間の人は海軍縮小を行へば莫大な金が浮いて來るやうに思ふてゐるが之れは大間違だ』……それより記者は其當時米國新聞が上院に提出した報告書に依り陸奧建造の費用は國民の愛國心から出たものであるから夫れを廢棄することは不可能なりとの日本全權の主張に對しそれは事實であるかとの問に對し『未だ能くは報告書を讀まないが吾々の云ふた事の半分も書いてゐないやうである』と答へ進んで交渉當時の模樣を説明したが質問の要點には觸れなかつた更に全權は對支策に就て曰く『日本は從來特殊的の行爲を續けて投資をして來つたが今後は平和と自由に競爭する外はない日本人は政府の保護がないと安心して投資しないから低利資金を貸付ける方法を授けるか……

支那警官暴行事件交渉

【羅南電報】國境に於ける我警官を拉致したる支那警察官の暴行事件に關しては其後延吉道尹並に與條官等は今尚琿春に滯在中にして交渉の內容發表されたるが我警察官の爲有利なる解決を見るべしと

凌辱事件と邦人

【間島電報】五日琿春より歸來せる某社員は曰く琿城より約三里下流の江に至る間に於て我が警察官凌辱事件に對し在留民は大いに憤慨し治外法權撤去せられんとする矢先斯くの如き事ありては將來思ひやらるゝを以て世界に此の事を知らしめんと努め居れり此奧地に於ける支那警官等は我官權に向つて反抗したりと心得て何事によらず壓迫を加へ其態度一變せるに付莫大なる資金を投じ得ず何れ機を見て商戰の名を以て其擯を發表すべしと

京畿道評議會

京畿道にては大正十一年度地方費歳入歳出豫算並に地方税賦課規則改正の件に就き本月十五日より二十八日まで十四日間道評議會を開催する由

朝鮮と漁港の改良
約三百の漁港あるも完全なものはない
某當局者談

朝鮮に於ける漁港總數は約三百を以て稱せられ內重要なる漁港として之が調査を完了したるものが約六分の一に達してゐる右調査済の漁港に對しては既往十ヶ年間に於ける總督府より十三萬五千圓の補助金を交付し改修築に當らしめつゝあるも何等眼然するなき漁港に至つては未だ諸無なりと云つて差支へない、由來水產物の豐富なる點に於いて寧ろ世界に誇り得べき朝鮮にして殆ど完全せる漁港を有せざる事は吾人の常に遺憾とする所であつて水產界興隆の機運にある今日斯業の發展とも稱すべき北の九龍浦を始め其他各道に於ける漁港の修築に官民一致の力を注ぎつゝあるは眞に稱すべき傾向であつて近年調査濟となれる漁港の如きも最早數年前の調査に屬し港の內外に於ける風波の關係は今尚當時の夫れと異なる所なきも周圍に於ける經濟事情に至つては到底往年の調査を以て今日に當て篏める事は不可能であると港と港との連絡、漁場と市場との關係等は時々刻々に遷り變るものであるから之等の狀勢を絶えず調査し然る後漁港の發展を策さざる限り最早今日の漁港として充分の能力を擧ぐる事は出來ないのである、從つて前述せる五十ケ港の如きも更に稍々着手せしめ漸次小規模より大規模に諸港の改修を行ふと共に將來機械漁船の集散し來らんとする將來を豫想して對策せねばならない、而して之が完成を圖るには獨り官廳の補助を要すであらうが從來漁港と稱されてゐた極小規模の漁港の如きは敢て國庫の補助に俟たず地方官民一致を以て之が改良を策すべきである、要するに漁港の將來は其改修を爲すと否とにより發展が然らざるかに分岐するのであつて然も漁民の幸福を增進し國家の富を增殖する上に於いて獨り當局者の力にのみ俟たず廣く官民一致の努力を以て斯界の發達に勉められん事を期望して已まぬ次第である

鮮人參政權建白書提出

朝鮮人參政權は昨年の四十四議會に於て採擇せらるゝ所となりしが今回其實施を政府當局に促すべく國民協會長金明濬外各方面の代表者一萬人の連署を以て去る六日內閣總理大臣に左の建白書を提出せりと

建白書

（前略）大正十年二月三千餘名の連署を以て三次の請願を貴衆兩院に提出し遂に衆議院に於て採擇となれり此の請願の採擇は帝國議會の各地方より選出したる議員を以て組織せる一院に於て朝鮮より議員を選出せしむる必要あることを公式に認めたるものにして朝鮮の前途に一大光明を投したるものと謂ふべく籍を朝鮮に有する一千八百萬の同胞は茲に始めて國政に參與する希望を有し得るに至りしものなり

然れども是れ唯だ議院の意思の表明たるに止まり之れが實現は一に政府の意思に懸れり而して政府も亦早晩朝鮮に選擧法を施行する必要あることを認むるもの〻如く該請願に對し原首相が議會に於て言明したる所に據り之を推知し得べしと雖其時期に付て未だ何等の豫定あるを聞かざるは是れ朝鮮人として最も安んぜざる所なり（中略）

思ふに併合後十餘年を經過し新政の基礎既に確立せる今日に於て從令一般文化の程度內地に若かざるものありとするも約二千萬を敷ふる新附の國民に對し（中略）此の際速に參政の權利を認め國民として其の權利を行使せしむると同時に其の本分を盡さしむるを至當なりと思惟す仍而茲に各方面を代表する同志の連署を具し朝鮮民衆の意思を代表する趣旨に於て敢て左の要望を建白す幸に採納あらんことを

一、政府は此の際朝鮮の實情を察し速に衆議院議員選擧法を朝鮮に施行する旨の勅令を發布せられんことを望む

大正十一年三月　日

京城府授恩洞五九代表人

國民協會長金明濬

內閣總理大臣子爵高橋是清殿

朝鮮產業開發と實業教育の普及
賀田殖鐵專務談

朝鮮の產業は之を併合以前に比較すると著しき進步發達をなしてゐるが之を內地の進步と比較し更に現代の經濟組織又は社會組織の進步的理想と比較するに於ては未だ幼稚なものである然らば朝鮮の產業發達の前途如何と云へば頗る好望であつて氣候、風土、地味の上より論ずるも將來發達の餘裕を示してゐる朝鮮產業を助長するには交通、金融其他の施設が必要であり朝鮮の資源及勞力を補ふに內地の資本及智能を誘入する事が目下の急務であると共に其の根本策として實業教育の發達に待たねばならぬ、近時鮮人間にも實業教育要求の聲盛んにして實業學校の開設を希望してゐる者が多數であるから、此の際總督府當局は是非共實業教育の普及を計劃して欲しいものである、今や朝鮮人の產業界に對する識見は確に保守的、形式的より自覺して現代產業の要諦に向かつて革命的色彩を濃厚ならしめてゐる、此の場合之を利用すると否とは朝鮮產業の開發上に至大なる影響を及ぼすものである、朝鮮產業の開發は今や產業調査會を中心として有意義なる活動を開始し周圍の產業團體をして之を誘導しつゝあるは誠に慶賀すべき事である

京畿商工業狀況【一】
鮮人商業の狀態
尹京畿道商工課長談

昨年十二月道事務分掌規程改正と同時に京畿道に於ては元の勸業課を廢して商工課と分離したるが右は商工業の盛なる仁川を抱容せる京畿道と三十萬の人口を爲する京城及港灣等を有するを以て獨立させたるとは其意義大なるものあり今其獨立後の成績を聞くに京畿道は其工場數に於て全鮮の半數以上を占め居れり即ち全鮮工場數一千三百餘なるに對し京畿道は六七百の大小工場を控て居る然るに昨年十二月獨立以來全力を注いで調査を行ひたる結果他道に於ては未だ一つの報告をも提出せざるに京畿道は既に九分通りの調査を終へ夫々其筋へ報告濟みなる由これを既往に見るに大正十年度に於ける國勢院の調査發表に依ると日本中朝鮮が一番工場調査の不成績を示し其內でも京畿道が一番不成績を示して居る、然るに僅か三箇月を閲したばかりの今日に於て早くも全鮮第一の好成績を見るに至りしは以て商工課獨立の價値を知るに足らんこれが商工課長の京畿道商工一班と題する紹介さん

調査の不成績

第一 商業

朝鮮人の商業、京畿道管內に於ける商業戶數は約四萬四千戶にして總戶數の約三分の一に當る狀態にあり而してこれ等は近時常設店舖を構へて商業を營まんとする者漸く多きを加ふる趨向にあり由來鮮人取引の大部分は市場に於て行はるゝを一般の慣例とせり故に京城府內に在る公設市場を除く外郡部に於ける市場は月五六回定期に開市され附近住民の日用品生產者及供給者が來集して貨物の賣買取引を行ふ常態である大正十年末各地市場の取引高を見るに市場數に於て百一箇所此一箇年間の取引高は一千百四十九萬七千圓の多額に達せりこれを施政初年たる明治四十三年末の取引高二百萬圓內外に對比すれば實に七八倍强の激增を示すに至れり

議會スケッチ
【池田吾郎畫】

奧下院議長　六尺の長軀をヌッと議長席に突立ち上り、眞赤な顔をして『宣告します……』と聲を張り上げると、大概議場は亂れて麻の如く、議長の頭の中にもウイスキーが大暴れに暴れてゐる瞬間だ、近頃の議會を見たら、如何に夫れが無雜不節制にして、百姓氣分の丸出しであるかを嘆ぜざるを得まい。其の議場の整理は、奧議長ならずとも、アルコールと二人伴れでもなければ勤まらぬ惡當だ、身體を何時も右斜めに向いて憲政會の陣を睥睨して居る、時々首だけヒネつて國民黨や庚申、無所屬の彌次連を威嚇する。議長さんの耳には眞正面の政友席から放たれる彌次のヤンチャは這入らぬらしい。それが何時も問題の種だ。議長不信任案は今期だけでも三度も持出された、多數黨から出た議長さんは、そんな事にはビクともしない。奧繁さんの謎はよく貫る。誰かがプラチナのやうな聲だと云つたがその通り『靜かに――』とか『靜かに――』と叫ぶ聲は閃々として野黨の頭上に飛び散る――それでも野黨のオーケストラ、喊聲で壇上に立往生する事も珍らしくはない。

辭令

任總督府技師　總督府道技師兼總督府道慈惠醫院醫官　太田賀生

叙高等官四等

警務局勤務を命ず

任總督府技師

叙高等官六等　坂本登

總督官房土木部勤務を命ず

總督府技手　松尾千治

任總督府稅關鑑定官

叙高等官七等

釜山稅關在勤を命ず

公立中學校教諭　片谷[illegible]

任馬山公立高等女學校長

叙高等官六等（以上四日附）

人事消息

▲伊藤總督府秘書官　六日歸任の筈なりし處都合上七日夜歸城の筈

▲佐藤京管車輛長　七日朝歸任

▲馬永滿鐵囑託　同上

▲大谷全州專賣支局長　六日夜入城浦尾へ

▲西脇元山中學校長　六日附出府を命ぜらる

朝鮮肥料界（二）
足立丈次郎

過燐酸石灰はその消費量遠く大豆粕に及ばず、現在では米糠、油粕等にも及ばないが、將來は益々增加を見るべく、やがてはこの肥料を中心として各人造肥料會社が一大競爭を演出するだらう、過燐酸は從來果樹方面の需要がその大部分を示してゐたが、近年畑作方面の需要激增し、今や果樹方面の需要を超過するに至つた。目下過燐酸を最も多く使用してゐるのは平壤を中心とする中和、江西、黃州の諸郡でこの地方は比較的早くから過燐酸肥料の普及を見、大豆、麥、粟等を主として畑作に使用してゐる。殊に秋肥としてこの地方程多量に過燐酸を使用するところは他にはない。全鮮を通じて過燐酸は畑、果樹、棉作方面の需要がその大部分であるが、湖南地方では水田に大豆粕と併用してゐるところが少くないから將來は水田方面にも相當の需要が起るであらう。過燐酸も大豆粕と同じやうに、鮮內の生產は皆無であつて、すべて內地から移入せられてゐる。その數量は昨年七萬叺以上だと觀測せられてゐる。而してこれは殆どすべて海路移入せられてゐるものであるから、その陸揚港と數量とを比較する時は朝鮮に於けるこの肥料の普及狀況が面白く描き出されるのである。

大正十年過燐酸移入港豫想

港名	數量
鎭南浦	三〇、〇〇〇叺
仁川	一〇、〇〇〇叺
群山	一二、〇〇〇叺
木浦	四、〇〇〇叺
釜山	一四、〇〇〇叺
元山	一、〇〇〇叺
其他	一、〇〇〇叺
計	七二、〇〇〇叺

朝鮮に移入せられてゐる過燐酸は大部分十六%のものであるが、釜山、木浦方面に移入せられるものには二十%のものが多い。一般肥料に對する智識の向上と共に高度品の需要は益々增加するだらうと思ふ。

上肥の如く過燐酸の需要は未だ十萬叺にも滿たない狀況であるから、製造工場の設置は未だ採算上その機ではないが、一工場の製造能力を五十萬叺と見て、その半數を賣り得れば收支は償ふべきを以て、夙くも製造工場の設置を計畫してゐる向もある由なれば、その實現せらるゝは遠くはあるまい。

目下のところ朝鮮の過燐酸市場は多木と大日本人造肥料との獨占壇たるの感がある。この二會社の對鮮移出數量は全鮮移入量の八割を下らざるべく、兩社の販賣數量は互角であるから今後の過燐酸の爭霸戰は一層激しかるべく豫想せられてゐる。

正しき補血強壯增進劑　ブルトーゼ　説明書進呈す

栗本醫學博士　齋藤醫學博士　土田醫學博士　河西醫學博士　增山醫學博士　諏訪醫學博士　實驗御推獎

帝國大學病院　赤十字社病院　府縣立病院　御採用

本劑は赤血球形成の前驅として肝臟其他の臟器中に含まるゝ鐵蛋白を最も吸收し易く消化し易き狀態に製し…實に補血强壯劑中の第一位として推獎すべき良劑なり

ブルトーゼ　神經性疾患、慢性貧血性疾患、萎黃病、腺病質疾患、肺結核、榮養不良、神經衰弱、病後恢復期、姙婦、授乳婦、產後衰弱、虛弱者等には

アルゼンブルトーゼ　小兒發育不全、貧血症、黴毒性貧血、榮養不良、佝僂病、腎臟病等には

ヨードブルトーゼ　結核性疾患、肺結核、咽頭結核、喉頭、カタール性諸疾患、肋膜炎、咳嗽、喘息、百日咳等には

グアヤコールブルトーゼ　神經衰弱、ヒステリー、食慾不振、恢復期、產前、產後、姙娠惡阻、姙婦神經病等には

キナブルトーゼ

補血榮養增進劑　ブルトーゼ　神經性疾患特効劑　アルゼンブルトーゼ　呼吸器系疾患特効劑　グアヤコールブルトーゼ　腺病質特効劑　ヨードブルトーゼ　健胃補血強壯劑　キナブルトーゼ

●各種共大瓶小瓶入●各地藥店にて販賣せり

發賣元　藤澤友吉商店

本店　大阪市東區道修町二丁目（振替大阪一七四一番）

支店　京城府西四軒町（振替京城五五八九番）

出張所　名古屋市西區本町二丁目

代理店　東京市日本橋區本町四高井商店（電話東京三〇二〇番）（振替東京一五八九番）

職業

事實特許品簡單優美遠近男女自宅出來年中無休道具一切貸與し月末賃與金歩合有説品永久買受

◎日給　三圓位

説明見本無料進呈●特約店大募集

大阪玉造前橋町停留前　豐國總本店

事務所設置

從來大和町假事務所ニテ執務中ノ處今般左記ヘ事務所設置致候

京城南山町二丁目二十七番地

辯護士　白井水城　事務所　電話長一六八八

日、英、米、佛、墺、獨印度、加奈陀、濠洲　各國專賣特許

特許インキ　粉末　水液　固形　製造販賣

日本特許インキ株式會社代理店

仁川仲町　合資會社　川崎商店

本林のキナエン丸

かぜ・ねつ　あたま熱、おこり　マラリヤ熱の良劑

藥價　廿五錢、五十錢、壹圓

本舖　大阪四ッ橋　本林丁子堂

至ル處ノ藥店ニアリ。

[illegible]

紛糾せる信託問題

果して如何に解決すべきか？

元倉乗営賛成反對兩派の主張

【元山】元山穀物市場開始と共に信託會社の必要なる事は勿論なるが此の形勢を看取したる元山倉庫會社は早くも定款の一部を改正し信託業を營業せん事を企圖し穀物組合に對して專屬信託たらん事を申込みしも組合中に反對派ありて間斷なく紛糾を醸し居る中なるが未だ妥協點を發見せざるが如し贊成者側の意見を聞くに至らず紛擾を重ねたる結果贊成反對兩派より折衝委員を出し目下組合員中より何等かの名目の下に利益金が組合の組織計劃ある信託會社以上に配當し得るものとすれば必ずしも不可ならずとし反對者側の意見としては斯くの如きは到底云ふべくして行はれざる事なり例令株主中の一部が穀物組合員に對する利益分配を念頭に置くとするも其他の株主に於て到底斯かる事を承認し得べきものに非ず夫れよりも組合員を中心とせる獨立の信託會社を創設する方何れの點より見るも當を得たる方法と云はざる可からず只問題は現時財界不況に際して新會社の創設が果して可能なるや否やと云ふ點にあるも僅々五十萬圓位の新會社創設は困難する程に元山の財界は貧弱にあらず又拂込資金十二萬五千圓は全部固定するものに非ず其中三分の二以上は流通資本となるべきものなれば資本固定の憂も決して無しと云ふにあり

軍縮の餘波を受け

軍人志望者は絶無

平壤中學校本年の卒業生

【平壤】平壤中學校では七日午前十時より例の如く第三回卒業式を擧行したが當日は齋藤總督の告辭、代讀宮田道知事の祝辭、卒業生總代、在校生總代香野政賀君の答辭などがあつて式を閉ぢ別室で茶菓の饗應があつて散會した。本年の卒業生は四十八名、それ等の志望は相變らず高等學校が多く十九名を算し亞いで高商の十一名、陸軍士官學校の四名、歐大高工商船の二名宛、早大、旅順工科學堂、大阪醫大、南滿醫學堂、鐵道教習所の一名宛で殘餘三名は實業に就くとの事である。第一回卒業生には士官學校に入學したものがあり、昨年第二回卒業生中にも海軍兵學校に志願したものもあつたが本年は例の軍縮の影響を受けたものか軍人志望者は絶無である。入學當時は百五名ゐたのが中途退學やら轉學やら成績不良の爲め足踏みするものもあつて前記の如く四十八名となつた譯である。卒業生は平壤を中心として附近の小學校を出たものが多く、內地小學校の出身は僅に八名に過ぎない。右に付き高崎校長は語る『高等學校の希望者は昨年より本年は非常に多く、亞いで商工の高等學校に赴くものが多い。矢張り學校は私立より官立を選ぶやうである。軍縮の餘波を受けたものか軍人志望者の絶無なのは邦家の爲め遺憾に堪へない、一般卒業生の思想の流れを汲むに概して穩健である、是は諸教師が篤いのと田舍だけに思想が遲れてゐるからでもあり、狹い土地だけに學校としても取締上便宜であるからかも知れない、併し文學に趣味を持つ生徒は、文學が社會の流れに一致して來るから從つて知らず〳〵の間にさうした方面に思想が傾くのも止むを得まいが、危險思想にかぶれてゐるものなどは絶無に無い事を保證する云々』

清津検疫所改築に就て

北鮮唯一の海港檢疫所たる清津檢疫所改築の爲め改築費を追加豫算に計上の爲め東上中の本府衛生課大久保事務官は三日夕歸城して語る『清津檢疫所の改築經費は十二萬圓を計上してあつたが主務省に於て折衝の結果遂に五萬六千圓に縮小せられた。抑も最初の計畫は本館及附屬建物主要部に煉瓦を使用し又は火葬場、汚物消毒所、旅客休憩所等の理想的設備ももの坪數を減じたのみで設計は略要求通りの承認を得たのである、該敷地の買收は本年度追加豫算として大藏省の承認を經たので愈々議會を通過すると直ちに着手して差支ない、通過の上は直に工事に着手して是非共本年夏季までに開設したい考へである』

釜山瓦電調査

【釜山】遞信局電氣課長吉村鐵一郞氏は五日夜來釜鳴戶旅館投宿六日朝より釜山の瓦電會社に對する徹底的調査に着手せり

鴨江材の保税問題

永田採木公司理事長談

【安東縣】旣報の如く今期議會に於て內地木材輸入税問題を復活すべく傳へられ其結果は最近漸く鴨綠江材の販路內地方面に開け多數木材の輸送を見つゝある今日若し木材の關税問題實施されるとせば當地商人の影響する打撃少からず實に由々敷き大問題なるを以て業者として事實に對し相當の對策を講ずべく東上中なる採木公司理事長永田正吉氏に對し同地木材商組合より右事實の有無に付き照會中なりしが同氏は數日前歸安したるを以て同關税問題に關する意見を聞けば左の如く語れり『今回木材の關税問題は政府當局者より出でたるもの、如く傳ふるも是は既に內地の山林保護者及一部木材商の自己が利害關係より輸入復活を持ち出したるもの、如く昨今迄の處では今期の議會に提出されそうにもない何分將來に屬する事で目下最も重大のある問題であるから果して實現するものか否かと云ふ事は斷言出來ぬ而して目下日本の木材界の現狀は大勢に於て不足を告げて居る實行に於ては材界も現在の樣であるから好況ではないが日本內地の木材のみでは日本全土の需給を充す事は出來ない此時に於て此の外國材の輸入に對して政府が税率を附する樣な場合は國民は非常に高い木材を使はねばならぬ目下政府は物價の引下とか調節とか喧しく云つて居る際であるから僅か一部の木材商が利害問題に對し國民全體に對する苦痛を與へる樣な迂濶な事は輕々敷く出來得べき者でもあるまい是は政府としても餘程考慮すると問題であるが先今回の輸入税問題も一般に騷ぐ程の事もあるまい假令今後議會に提出されたりとて本年より實施を見る樣な事は萬々あるまい』

大連電話局に

自動交換電話設置

【大連】米國より專門技術者招聘

大連電話局の自動交換電話設置に關しては目下先發の機械より據付工事を進めつゝあるが當局者は豫定の如く明年四月より開通せしむべく工事計畫も成りたるが何分各種機械は海外に注文しある事とて豫定通り着荷し得るや否やは工事進捗に多大の關係あり着荷の順序如何に依りては拱手して必要品の着荷を俟たざる可からざるに至るを以て此點に就ては聊か注意を拂ひつゝあるが近く米國より專門技術者を招聘する筈にて當局者は豫定の進捗を期して極力工事を急ぎつゝありと

安東木材取引

【安東縣】鴨綠江材の客月中に於ける取引狀況を聞くに一大販路たる內地方面概ね引續き不況にて取引僅々しからず運々として口先幾分下押の模樣なり加ふるに內地市場は相當滯貨を生じ各商人其買入手控の狀態なりしを以て當地も共反動を受け新規注文なし而して朝鮮方面に在りては冬期間一般建築界全く杜絶し來りし爲殆ど大口の取引を見ざりしが時季既に解氷も目睫の間に迫り來りし事とて兩々ながら引合を見つゝありて解氷と同時に相當需要を喚起すべく此方面には今後商勢を見るに至らんかと觀測さる要するに二月中の木材取引狀況は支那正月と一般建築界の休止とに依り取引不況閑散裡に越月し隨つて相場も變動を見ざりき

客月手形交換

【大邱】大邱手形交換所に於ける二月中の手形交換高は件數六千三百九十二件金額四百五十五萬七千三百四十二圓七十錢を示し本年一月以來の累計一萬三千三百七十五件八百六十三萬九千八百三十七圓六十錢なりと

清津驛取扱高

【清津】北鮮清津停車場に於ける昨年中の取扱高を聞くに左の如し

▲乘客人員一〇〇、〇八八人▲降車人員一〇〇、〇八九人▲貨物發送三四、〇二九噸▲同到着八五、二四二噸▲小荷物發送七二八、六二二斤▲同上到着七八七、三三二斤

釜山商議

改選戰

暗中飛躍盛ん

【釜山】旣報の如く釜山商業會議所議員の改選期は餘す所一ヶ月未だ嵐の前の靜寂を裝へ居れるも各方面の暗中飛躍は流石に猛烈にして各候補者は既に夫れ〳〵運動員を入れ各方面に派して得票の獲得に努めつゝあるが時節の進展と共に相當の新顏立候補の氣勢をあぐ可く今や釜山を中心として管內草梁牧之島古館、何れも『鳥鷺は群なるを與とす』の古諺に做ひ策略をめぐらしつゝあるが旬日を出でずして旗色鮮明となる、會頭戰に於て益々白熱化する狀態にあつて會頭選の戰策魂胆今日の處伺ひ知る可からず至る所小田原評議の眞最中にて數日を出でずして旗鼓堂々名乘りをあげて馬を陣頭に進むる戰士定員を越ゆること約二十名に達す可しと觀測さる因に選擧投票數は約千九十票にして內鮮人六十票、無効票約一割を見積りて平均の得點二十三十票との見込にあり

自覺が齎した

喜ばしい現象

【春川】江原道の納稅成績

江原道稅務課長金東勳氏は語る本道は南鮮地方に比し一般に民智素朴で且つ率直であるから徵稅は容易であるように思はるゝが事實は全く之と反對だそこで道では郡面を督勵して納稅觀念の普及に努めた結果最近漸く成績の見るべきものがある試みに大正十年度に於ける納稅成績を調査するに地稅第一期分約二十三萬圓同第二期分十七萬餘圓で卽ち同年度の地稅は完納濟といつてよい位のである之を前年度納期末現在に於ける實績に徵すれば其收入成績は九割二分餘に當る此レコードは併合以後を通じて未だ曾てなき好結果で本道の徵稅上に一新紀元を劃した譯だ又戶稅收入を見るに同上年度の調定額十四萬五千圓同上拂下代同二十萬七千圓合計三十五萬二千圓に對し其收入額は實に三十四萬五千圓で此の收入歩合九割六歩に當る斯う僅々七千圓餘の未納が現存せるに過ぎない而して滯稅の如きは本道租稅中地稅に次ぐ稅額であるが其調定額二十五萬三千圓で收入額二十五萬千餘圓收入歩合は實に九割九歩といふ好成績で而も未納額は二千圓足らずである斯の如く一般納稅が著しく好潮に向つて來た事は誠に喜ばしき現象で一面に於て道民の自覺が齎せる結果であると信じ得る云々

水産品評會

元山府外十一郡聯合主催に決す

【元山】今夏元山に於て開催すべき水產品評會に關し過般發起委員會を開き協議の結果府廳と協力し元山府外十一郡の聯合主催と爲すに決定したるが右發起委員長は府協議員を始め有力者數十名に對し發起人たる事を委囑すると同時に來る十日前後に於て發起人總會を兼ね創立總會を開き開設準備に着手する筈なり尚同品評會總裁には李咸南道知事を推戴し顧問には三田內務部長其他數名を推擧すべしと

優勝旗爭奪

南鮮歌留多大會

本社大田支局の主催

【大田】本社大田支局主催大田曉會及大田かすみ會後援にて別項社告の如く二十一日春季皇靈祭を期し南鮮に於ける最初の歌留多大會を開催する事に決定したれば南鮮斯界の各選手は奮つて參加せられん事を希望する競技規定は左の如く決定した

競技規定

一、競技者は自己の正義心に訴へ可成審判官の審判を煩さゞる範圍に於て紳士的競技あるべき事

二、競技者採札の場合は必ず取札一枚を正確に採るべき事尚取札手前（左右何れにてもよし）二枚目より札を飛ばしたる時は之れを有効とし三枚目以上より之れを飛ばしたる時は無効とす但し相手方に於て之れか無効を主張せざる時は此の限りにあらず

三、競技者三枚目以上より札を飛ばしたる場合は相手方に於て之が無効を主張する時は再び之を陣列に組み入れ讓手は之を再讓すべき事右再讓の場合既に有効に採札したる組は再入するに及はず又手つきも共組に於ては之を無効とす

四、競技者は一旦排列したる陣容を猥に變更せざる事排列變更の場合は必ず相手方の許可を受くべき事但し出札整理の場合に於て横並びのものゝ之を一右一左し縱並びのものゝ之を一上一下するは此の限りにあらず

五、競技者競技の結果双方共互に一枚一枚採りたる場合に於ては常非者は各共持札を前段中央より少しく右に置き共間斜に一枚の間隔を設くる事

六、競技者排列の陣容は為幅一疊以內三段以上に亘るを許さず双方陣列第一段の間隔は札一枚とす

七、競技者競技終結の場合に於ては各當非者は互に之れが札を取り揃へたる上即時座に立つべき事座を離れたる競技者は全體の競技終了に到る迄靜肅を旨とし決して雜言すべからざる事

八、競技者の組合せは各抽籤に依り之を決定す一旦既に取組したる競技者は再競技するを許さず但決勝の場合は之の限りにあらず

競技方法

一、競技者は之を二組に分ち甲組乙組とす甲組は二十五枚とし乙組は十枚以上二十枚以下の口とす但し甲組の人數十名以下なる時は二組制を廢し混合競技とす外來の競技者は總て之れを甲組とす

二、競技回數は本戰を七回に止め午後五時打切り一時間休憩後同六時より決戰に入り午後十時閉會す

三、優勝旗は甲組一等賞者に授與さるべきものとす但し二組制廢止の場合は全體の一等賞者に之れを授與す

優勝旗爭奪戰 南鮮歌留多大會

時日 三月二十一日午前十時

會場 追て發表致します

會費 金壹圓五拾錢

申込期日は三月二十日限り

主催 京城日報社大田支局

後援 大田曉會 同かすみ會

公州面協議員會

【公州】公州面にては一日より三日迄大正十一年度面豫算諮問のため協議員會を開催せり豫算總額は大正十年度と大差なしと

滿鐵の支那人病院

【大連】滿鐵では大正十一年度に於て大連小崗子支那人町に支那人の病院を新設することとなり之が工事を五月より着手する事に決した

火葬場と墓地の改善

【沙里院】沙里院火葬場及共同墓地は沙里院を去る里餘の邊陬地に設けある爲め管理殆ど行屆かず市民の不平少からざるを以て沙里院面に於ては大正十一年度豫算に計上し之れが根本的改善を期するよし

鳳山平博觀光勸誘

【沙里院】鳳山郡廳に於ては目下平和博覽會觀光團勸誘中なるが郡內面職員中十四名は既に決定したるも內地人側に於ては日程等未確定なるのみならず申込者は脱退するが如き場合に於ける割歩合等勸勵せざる爲め確實の數は未定なるも之れ等の事項確定するに於ては多數の參加者あるべく又婦人側に於ても多少希望者ある見込なりと云ふ

公州の父兄會

【公州】忠南公州小學校に於ては四日午後一時より父兄會開催三時半まで授業參觀引續き小林校長より同校にて十年四月より新しく試みつゝある所謂自由教育と云ふ標準に基く新教育方針並須藤岡村兩訓導の讀方及國語教授に關する說明ありたり尚兒童成績品の陳列ありたるが其成績は該教授方法の效果を表裏したるものにて父兄は頗る滿足し一層の向上を希ふ爲め來年度に於て種々の施設をなすべく計劃するものありたり

元山ムダセス會

【元山】元山ムダセス會は五日午後一時より商業會議所樓上に於て發起人並に發成人參集發會式を擧行し會則制定及び役員の選任を行ひたる結果會長に石原府尹副會長に閔濟誠、李鍾玄氏當選せり

釜山學組原案承認

【釜山】旣報釜山學校組合會議員附議委員會を四日午後二時より府廳樓上會議室に於て開會せられたるが臨時部の審査により學校費に就て各自意見を吐露せるも結局理事者の打明けたる說明により原案を承認し午後四時過ぎ閉會せり

平壤府豫算會議期

【平壤】平壤府及び平壤學校組合並に平壤學校費の大正十一年度歲入出豫算は〳〵成案を見來る十日頃より府協議會員及び學校組合議員を召集し豫算會議を開くべしと

春川農校生徒募集

【春川】江原道春川公立農業學校では第一學年生徒四十名を募集中であるが入學願書は十八日迄に提出すること學科試驗は二十二日午前十時より口述試驗及身體檢查は四月十一日同校にて施行する筈詳細は同校に照會するがいゝ

【仁川】荷物發送斤數一萬五千三百三十二斤到著二萬七千七百二十六斤貨物發送二百五噸到著六百九十一噸を算す

裁判所主任書記會

【清津】咸興地方法院所管の各裁判所監督書記及び檢事局主任書記會は六日より開催と決定し清津よりは德永監督書記下條檢事局主任書記の兩人列席す

補助費交付

忠南道廳にては大正十一年度新灘津小學校に於ける救濟經費新築費補助として百八十圓を論城小學校舍改築費補助として一千四百三十圓及經常費補助として新灘津學校組合に二百七十圓論城學校組合に百三十圓を何れも地方費より交付したり【大田】

七八將校歸隊

數日間沙里院平野に於ける現地戰術演習の爲め滯在の龍山步兵七八聯隊平林中佐統率の將校下士卒十八名は五日急行にて歸隊せり【沙里院】

仁柾兩驛成績

二月中に於ける仁川驛運輸成績は總收入七萬二千五百七十五圓內客車收入一萬二千三十五圓貨車收入六萬二千三百三十九圓にして前年同期に比すれば客車收入一千五百三十一圓貨車收入二千五百九十五圓何れも增加を示せり乘車人員四千三百五十九人降車五千三百十五人入場人員三百六十八人手小荷物發送斤數十一萬四千百八十三斤到著十萬三千五百八斤貨物發送一萬八千六百五十噸到著二萬三千七百八十一噸を算す▲柾明驛に在りては總收入二萬七千五十七圓貨車收入三千二百十圓客車收入二萬三千六百十四圓にして前年同期に比し客車收入三百十七圓を減じ貨車收入一千八百十五圓を增加せり乘車人員二萬八千二百十九人降車三萬一千二百七十六人入場人員二千百七十八人手小

大同江畔より

X Y 生

◇卒業式も近づいて來た。學校長の告辭、知事なり府尹の祝辭で澤山である、兎角卒業式には紳士面をしたがるものがある、來賓にして蛇足を加へやうとするものあらばそは生徒の苦痛を顧みぬものである。

◇何でも去年の事とか聞いてゐる、女學校の卒業式に或る學校組合議員が來賓として臨み、校長からお世辭に何かお祝詞をと賴つたところ、えたりかしこしと許り、生徒に對し不穩の姿勢を執らした儘、非常な脱線演說を試みた事がある。それも勝れた智識の所有者か、人格の士なら傾聽にも値しやうが……

◇卒業式から歸つた一女生、兩親の前で曰く『けふは感激に滿ちた卒業式を滅茶滅茶にされました。私は一生の樂しい追憶をさんざに傷けた無恥な口演者を怨みます』と其壓に很まれたとは知らぬ其の人、宴會の席でも時々やをら立上つて氣焰を吐く、而も支離滅裂齒の根が浮き上るやうな議論である。斯うした雄辯家を擁する平壤は災なるかなだ。今年度はせめてこんな事だけは繰返させたくない。

◇故國木田獨步曰く『敵は多きを恥ぢず、されど敵として其人を選め、卑しき敵を持ちたるだけにて、此方の敗北也、恥辱也』と至言である敢て此語を平壤府協議會議員各位に寄す。讀みて恥る處無くんば幸ひである。

◇美術は人類の驕つた產物である。凝を凝いで書かれた畫にも人の驕りはある筈だ。現今の青年のやうに鬱打たれたやつれた陰にかくれた奴隷の心か、寂寥や悲哀を希ひ叫からとするは邪道である

地方人事

▲有賀定吉氏（督原工務所主）五日天津へ（大連）

▲秩父國太郎氏（滿鐵教育研究所支那語教授）五日沿線各小學校を視察（大連）

▲小原喜助氏（大連民政署農事主任）今回辭任せり

▲木村狀之助氏（三井物產大連支店勘定係主任）四日內地より歸連（大連）

▲中根弘氏（貝加爾新聞社主筆）四日來連（大連）

▲楊楓岩氏（大連天然社總理）北京視察の爲め十日出發（大連）

浮草 (199)

入江新八

守田早苗 畫

淋しき人々【五】

道代は宮崎と別れてケエ先生の宅へ來てから一日も宮崎のことを思ひ出さない日はなかつたけれども彼女は宮崎に逢ふことが恐れられた。それは宮崎に逢へばいろ〳〵な事情が纏綿して來て容易に解決のつかないことが起つて來るからであつた。さういふ狀態に立ち到ることは現在の道代の生活には耐え得られないことであつた。彼女はさういふことから製作に腐心してゐる頭腦を攪亂されることは何よりも恐ろしかつた。殊に彼女は宮崎の家を去る時に彼の精神狀態が何となく異狀を來してゐることに感附いてゐた。その事が彼女には一番心配になつた。

けれども、さういふ心配があればある程彼女は宮崎に逢はないわけには行かないと思つた。乾度別れてからは一週間に一度は宮崎を訪ねて行くと誓つたことを、もう一ケ月近くも反古にしてゐることは彼に對して濟まないことだと思つた。

『あの人は何うしてゐるだらう。乾度逝いことになつてゐるだらう。誰もあの人の面倒を見てやる人もないだらう。朝夕のことを何うしてるのか。何うして其日々を生活してゐるのか。あの人はどんなに私の行くのを待つてることだらう……でも、あの人は、私の遣つた手紙……私が行く迄は逢ひに來てくれるなと云つてやつたことを固く守つて私の訪ねて行くのを待つてゐるのだらう……本當に私はあの人に對して濟まない今日こそは訪ねて行かう……先生はもう暫らくあの人に逢はない方が好からうと仰しやつてお出でだけれども、さうはしてゐられない。私はあの人には戀は無い。けれどあの人を見棄てるわけには行かない。私が今のやうな幸福な生活に來たのもあの人のいろ〳〵な力が手傳はれてゐる。今の幸福を好いことにして、あの人の悲慘を他所に見ろことが何うして出來やう、私が今日迄もあの人を訪ねなかつたのは餘り自分勝手過ぎてゐた。アヽ、私が惡かつた……』

斯ういふ考へが道代の胸に一緒に湧つて來た時、もう道代は耐えられなくなつた。宮崎を氣の毒だと思ふ心が彼と彼女の全身を抑え附けて、どうしても其事を果さなければ、何をすることも出來なくなつて來た。

其所で道代は思ひ切つて宮崎の家へ出掛て行つた。

河原寫眞館 電話二九八一番

宮崎は道代の姿を見ると同時に躍り上がるやうにして起つて來た。さうして道代の頸に兩手をかけて確と抱きしめて、彼女の胸に顏を擦りつけておろ〳〵と泣き出した。

道代は默つてゐた。聲も出なかつた。併し涙が誘はれて瞼に流れて來た。その涙の眼で變れ果てて、瘠せこけた宮崎の姿をぢつと視詰てゐた。宮崎の頭髪はもう櫛の齒も立たない儘に蓬々と亂れ延び、道代が去つた當時とは、また一層恐ろしく醜い姿になつてゐた。よれ〳〵になつた單物の襟は垢だらけになつてゐた。さうして物臭い臭氣が彼女の鼻に迫つて來た。

道代は、宮崎の手が確かりと自分に纏り附いてゐるのを解くことが出來なかつた。彼の手先はぶる〳〵顫へて、嗚り泣く聲が、何かを云はうとしてゐる彼を夢中にした。それで道代はさうされた儘で立ち竦んだ。

二人は何も云ひ得なかつた。良暫らくして宮崎は漸と手を離した。そして涙一杯溢れてゐる眼で道代を視つめてゐた。

『早く來やうと思つたんですけれど……』

『もう貴女は來て呉れないかと思つた……』

と漸と宮崎は云つた。それ以上何も云へなかつたが、

『貴女は病氣ぢやないかと思つた』

と云つて急に嬉しさうな顏をしてゐた。彼の表情は急に氣が拔けて空虛なものになつた。道代は矢張り病氣だと思つた

『我郞こそ病氣ぢやありませんか。大變まあおやつれなすつて……』

道代は何もかも一層荒れ果てた室內を見廻してゐた。

木戶齒科醫院 京城永樂町二ノ三四

短歌募集

題 『戀』『鳥』

選者 尾上柴舟先生

賞金 壹等壹圓

切日 三月十五日

注意 各題別紙五首以內、用紙葉書、宛名京城日報社文藝係

俳句 本社編輯局撰

題『東風』

○英陽 月河

東風吹くや汐に追はるゝ貝拾ひ

○順川 正蟬

東風吹くや鞍置き初むる二戈駒

○京城 多爾子

東風吹くや屋根頭巾羽搏む鳩

○同 水蔭

東風吹くや池に筧の水の音

○利川 泝光

東風吹くや雪崩のあとの親不知

○龍山 水華

東風吹くや日傘を的もなき散步

○京城 鼓村

東風吹くや留守居の男庭を掃く

蓬帆の鏡圓ら東風孕みけり

○泰川 抱翠

東風吹くや蟹這ひ上る堂の緣

朝東風や摺間の鉢に止まる鳥

○馬山 竹風

東風吹くや坂登り來るボンネット

○平壤 寶柿

朝東風に窓の振り向く入江かな

東風吹くや兒へ風船の屋根に飛ぶ

○公州 千鶴

東風に髮吹かせて島の女かな

○京城 正幸

東風吹くや霞で括りし洗ひ髮

○全州 彌三郞

蓬帆に東風の吹く江の小舟かな

○京城 白樂天

東風の蛮破島に石投げる

○新羅 白鷺城

東風吹くや鳩輪を描きて塔の上

○京城 有年

芝居繪ビラの揺れ移る東風の辻

○仁川 鹿武

吹く東風に機帆高き日和かな

○京城 微醺

東風吹いて鉢の留肥臭ひけり

俳句募集

題 『囀り』『風光る』

選者 本社編輯局

賞金 天位金參圓

切日 三月二十日

注意 各題別紙五句以內、用紙葉書、宛名京城日報社文藝係

人蔘エキス 純蔘精

京城府黃金町三丁目（日韓館通り） 佐野高麗人蔘製劑所 電話六七六番 振替京城四一二六番

新刊紹介

滿蒙全書（第五卷）全卷千二百四十三頁を商業、交通、貨幣及金融、度量衡、保險の五に大別し更にその商業を國內商業、商業機關、貿易の三編に、交通を鐵道、水運、通信及道路交通の三編に、貨幣及金融を貨、金融機關の二編に分ち記述の內容詳細を極めてゐる、近來稀に見る好い參考書である（南滿洲鐵道株式會社）

▲お菊の若い頃（石丸梧平氏著）氏の選集でお菊の若い頃、二人の女教師、庄吉の戀女房、お庭と大和、甥の家、彼女の年齡の六篇が集められてある六篇とも恰度手頃のものでむら〳〵と書かれてあり、しかも人生の眞に觸れてゐるが嬉しい（一圓六十錢東京市京橋區南八丁堀一丁目四日本圖書出版株式會社）

▲朝鮮總督府統計年報（大正九年）第三編商業工業金融物價勞銀貿易、第四編鐵道水運郵便通信財金土木築港、第五編警察衛生、第六編裁判登記監獄、第七編教育社寺敎務宗教救濟官公吏恩給、第八編財政專賣の十册は本年二月刊行された（非賣品朝鮮總督府）

▲朝鮮（二月）忽諸に付すべからざる地方行政（水野錬太郎）內地水產行政の實情（村上隆吉）加州と水（本間孝義）朝鮮寺刹の研究（高橋亨）朝鮮の多（後藤一郎）其他讀むべき記事のみ（二十五錢朝鮮總督府）

▲ほゞしら（三月）萬有、公陽、華溪氏等に依つて編輯された俳句雜誌で鳴雪、別天樓、萬有其他名流の所論迷吟句集選句及び神戶を中心とする各地の會報等を網羅してある（十五錢神戶市楠町三俳茶堂內帆柱會）

▲婦女の友（二月）十五錢東京日本橋區本石町三其社

▲朝鮮警察新聞（三月一日）十五錢京城南米倉町二〇五其社

▲外交時報（三月一日）四十錢東京麴町區下二番町其社

▲東拓月報（二月）非賣品東洋拓殖株式會社

川柳募集

題 『鶉』『白髮』

選者 井上劍花坊先生

賞金 天位壹圓

切日 三月十日

注意 各題別紙五句以內、用紙葉書、宛名京城日報社文藝係

▲二日附本欄所載の寄生の投書には大贊成だ國有地か知らないが私有地か知らないが國有土石採取規則第三條第七號に明文がある河湖の周圍五十間以內は禁制地又私有地なれば大正五年七月廿七日山第七九六號政務總監通牒後半段により地方長官に於て嚴重取締るべきもので何れにしても當局の怠慢である誹りを免れないのだ（腰掛生）

▲世話好きさま私は過日本欄掲載の子なし者とは違ひますがやはり子供（女兒）が欲しいのです相談にお乘りくださいませんか（南米倉町一二九渡邊）▲私の友人に女兒生後三十日餘のを貰い受けたいといつてる者がありますが御希望の方は電話本局一五五九番へ（世話燒き生）▲一子弟に告ぐ荒木兼雄氏は現に慶南昌山郡密陽普通學校長として奉職されてゐます（田舍作）

▲農學校卒業後道の醫學科に志願する者です手續を委しく何ひたし（馬山生）▲技藝校通學中の海老原悅子さんの御住所お分りの方はどうぞ本欄まで（舊友）▲本欄を通じて拓殖代理部へお願ひしたいのは吾々農民の爲め優良なる種苗と完全なる農具を供給して戴きたいと思ひます由來朝鮮の農業は種苗の不確實にして收入の大部分を損耗にしたり農具の粗惡にして仕事の捗どらざる等多大の損失と不便を感じつゝあるからです（京畿線の農夫）▲答へ、種苗は各道の種苗場にでも御依頼になれば良いかと思ひます農具に就ては總部に於ても痛切に感じ是非扱ひたいと思ひますが適當の取引先が未だ決定しませんから御希望の品は整備りかねますが御通知あれば當地で信用ある商店より善良な品を選定してお取次致します（係）

職業 器具一切貸與 ●收入參圓以上 男女自由 宅で出來る簡易なる職業（紙工）手藝 見本あり 說明書ハガキで申込め ▲各地特約店募集▼ 東京市本所區南番場 向院前 二葉總本店

官立裡里農林學校 豫科第一學年生徒募集 詳細ハ三月六日以後ノ官報ヲ見ヨ

如湧大好評 ◉萬年草履 總ゴム表式 壹圓九拾錢 特約店大募集 東京市淺草區瓦町二八 內外商事會社 電話淺草四九一七 振替[illegible]

千代田生命保險相互會社

創立 明治卅七年四月

保險契約高 一億九千二百八十萬圓

諸準備金 三千百六十九萬餘圓

資產高 三千百九十九萬餘圓

第十八回決算報告

○貸借對照表（自大正十年一月一日至大正十年十二月卅一日）

○資產	
現金	[illegible]
郵便振替貯金	[illegible]
銀行預金	[illegible]
貸附金	[illegible]
有價證券	[illegible]
不動產	[illegible]
什器	[illegible]
代理店貸	[illegible]
假拂金	[illegible]
新契約勘定	[illegible]
營業所敷金	[illegible]
合計	[illegible]
○負債	
創立基金	[illegible]
法定準備金	[illegible]
責任準備金	[illegible]
社員配當準備金	[illegible]
支拂備金	[illegible]
職員恩給扶助資金	[illegible]
別途準備金	[illegible]
身元保證金	[illegible]
假受金	[illegible]
家屋敷金	[illegible]
未經過利息	[illegible]
剩餘金	[illegible]
合計	[illegible]

○剩餘金處分

剩餘金	[illegible]
內	
役員賞與金	[illegible]
職員恩給扶助資金	[illegible]
別途準備金	[illegible]
社員配當準備金	[illegible]

右之通相違無之候也

大正十一年二月二十七日

東京市京橋區北槇町十八番地 千代田生命保險相互會社

取締役社長 門野幾之進

專務取締役 北川禮弼

取締役 伊藤欽亮

取締役 濱田長策

取締役 堀井卯之助

取締役 小山禎三

監查役 松原重榮

監查役 麻生義一郎

會社の帳簿及財產を調査し前記の通相違無之ことを證明候也

退任取締役門野幾之進、北川禮弼、伊藤欽亮、濱田長策、堀井卯之助の五名任期滿了に付補缺選擧の結果何れも重任せり

平和博畫報

【第一會場平和館前の平和の女神】

遊學する娘の親達へ【一】
現代教育は解放的に
六ケ敷しいのは男女の交際
すべての者が自我に目覺めて

東京櫻井女塾長 櫻井ちか子

私は別に之と云ふ際立つた意見も持ちませんが、唯現今の女子に教育するに就て、斯うしたいと云ふ二三の點と併せて子女を

東京に 出して修學させようとする地方の親御達に御注意して戴きたい事どもを述べたいと思ひます。近來女子教育も著しく進歩して參りましたが、何うも其の教育を受けた婦人が家庭的と云ふ、狹い範圍の婦人とでも申しませうか、さう云つた風に出來て了ふやうでありますが、私は家庭許りの女子でなく、社會的の所謂國際的の交際的の女子にしたいと考へて居るのであります。假へば男女の

交際を 禁ずる事は出來ないものであるとしても、それには女子自身が自己の品性をもう少し自重心を向上させたいものであります。一體日本の習慣では女子と云ふものは恰も男の玩弄物にされ、又玩弄物視されて居るのであります。之を改めるには何うしても決心のある、即ち自分の主義のある女にしなければならないのであります。併し私は斯う申しましても決して

新らしい 女を拵へると云ふのではありません。現に私の學校では普通の高等女學校の科目を了へた子女に英語を專門に教へて居るのでありますが、此の間に就いていろいろの方面から、其人達の狀態、修學狀態等を種々研究して居ます。其結果から申しますと何うも一般に自分の意見なり說、或は意思の發表など云ふ事の發表に人に憚る風であつてハッキリと言ひ切れないのであります又

男女の 交際の點でありますが、十歳前後の男女兒の遊んでゐる時のやうに無邪氣な交際にしたいと思ひます、がこれは如何に女が無邪氣であつても男が無邪氣でなければ眞の無邪氣な交際は行はれないのでありますから、これは男子の方も中學校、高等學校等の教育を受る時に單に學問知識を修得すれば宜いと云ふ事でなく其教育を受かると共に人格品位を向上し是と相俟つて

無邪氣 な立派な交際をするやうにしたいのであります。應接するにしてもコソコソした應接などを排めて廣い所で大ピラに正々堂々應接するやうにしたいと考へます。それから家庭の婦人としての點でありますが、家庭婦人としてはもう少し研究的でなければならぬと思ひます。即ち皆さんもう少し新しい考へを工夫されたいと思ひます、例へば

御料理 にしても昔から在り來りのやうな御料理を拵へるばかりでなく自ら研究して美味くて安い料理それには何んな材料を使へば宜いか、又何う云ふ風にすれば宜いかと云ふやうな事を研究する尤も現在割烹學校などあつていろいろ教へられて居ますが……家庭の婦人として自ら研究すると云ふ事が必要であらうと思ひます又衣服にしても今迄の物通りでなく便利な物を作ると云ふやうにもう少し研究と云ふ事に頭を働かしたら宜からうと思ひます。(つゞく)

誇の微笑に輝く顏と
失意に泣く百餘の少女
京城高女入學試驗の結果

京城高等女學校入學試驗の結果は豫定の如く七日午後三時を以て南山町の本校に於て發表された。四百の定員に五百五十の受驗者どうしても約百五十名は當然ふるひ落されねばならぬので其間の乙女心は不安の極に達し吉凶の報は夜の枕にさへ通ふといふ有樣で定刻前から審判をまつ乙女の群は校內にひしめきあふて何となく緊張した空氣が漂ふてゐたが定時試驗委員の手によりて純白の西洋紙に四百二十の合格者の氏名の列記された紙片が後庭の運動場に掲示されると懸く今までの不安は悲喜の何れかに審判かれ首尾よき通過に小さき胸をなでおろして思はず雀躍りして喜ぶもの或は又數百と列記された氏名の中にも終に自らの氏名の見出されず、不安は忽ち悲しみに變じ失意の淚に袂をしぼる乙女等さながら一場の悲喜劇が演じ出された、尚本年度の入學試驗につき係り官の語る處によれば選拔試驗といつても比較的緩やかで試驗問題の如きも或は昨年に比し多少容易の觀があつたので今度の學科點數を通じても昨年は平均四十點を出したが今年は約十五點を增し五十五點の平均を持つて及第したと

本社主催 女流短歌會入選詠草【二】
三月五日本社來青閣に於て開催

四點(以下同上)

たまなかに理智の瞳のかゞやきしわれ故讀し君とあるとき　京城 中井下枝子

いさかひの少くなりていとし妹化粧するわざ覺えけるかな　京城 美砂緒

野と山は風に咽びて春雨の後より晴るゝ丘の家々　龍山 金丸かほる

寂しさに耐えかねて我は來しものを泣けよとてか櫻の花散る　京城 多田展子

亡き友の今はかたみとなれるかな此のなつかしき水差のあと　龍山 飯田汀佐夜

いねたらぬ眼をふせつゝ歩む宵につめたくおこる山風の音　京城 立神たね

三點(以下同上)

星一つ玻璃を透して我ねやを君が訪ふのまたゝきに似て　京城 阿藤けい子

日の光は未だ見えねど長雨の今朝ふりやみて空の明るさ　京城 宮脇千代子

相寄れど水と油に似つる魂離け合はぬこそかなしかりけれ　龍山 光永稲子

故知らずたはむれあそべる兒や哀れ病母とあるは今宵限りか　同 山本たか子

きさらぎの夜更けの星に旅の子は亡き母しのび泪するかな　京城 吉田磨須子

うつそ身のこの寂しさに泣かむより笑まふが毅の荒みを持ちつ　京城 夢路瑠璃子

靈芝を雨の滴らせばしみじみと新近き香の立つと思ひし　京城 さゆり

黑土の上に長く浮きたる老松の影を背にして急ぐ旅人　水原 村上都榮子

夜のもの襟に睫毛のすれすれて香秘むる待春の雨降る　京城 宮城照子

わけもなく嬉しさのあり小雨して風のぬくるみを覺ゆる夜かな　京城 大倉喜久子

乳を得て父がそひねにねぶる兒の淚にふくる通夜の燈火　京城 岡下田花雨

二重役發狂

大連市小崗子支那遊廓取締宏濟善會社重役馬春奎(○○)は曩に發狂して遂に死亡し又同會社重役任一齋(○○)は近頃發狂して本籍北京に歸還した兩人は大連小崗子遊廓の有力者として常に娼妓を虐待する噂あり今回發狂したので娼妓等は非常に喜んで居る(大連)

鮮かな高等飛行
二千七百米突の高空で

平壤航空第六大隊海老根軍曹は六日午前八時二十分乙式一型偵察機を操縱し平壤市街の上空を巧みに快翔しつゝ二千七百の高度に達し悠々宙返りの破れ業を演じ午前九時半無事着陸したが市民は何れも其高等飛行を觀て思はず歎聲の聲を擧げた海老根軍曹は本隊創設以來二千七百の高度まで飛翔したるは海老根軍曹を以て嚆矢とする由(平壤)

社會事業研究會

滿洲に於ける社會事業研究會創設の計畫中であるが其發起人は金子平吉、相生由太郎、石本鏆太郎、村井啓太郎、西片朝三、立川雲平、大來修治、山田武吉の諸氏で三月六日午後七時より大連ヤマトホテルに其發起人會を開き協議した本會は何等の黨派的色彩を帶びない極めて眞面目な地味な研究的團體であると【大連】

全鮮巡回活動寫眞
京城日報讀者慰安大會

我社が次から次へ發表する凡百の施設計畫は一として讀者本位でないものはない、殊に最近率先して斷行した新聞紙の値下、活字の改良、或は日曜附錄或は小說、ポスターの兩懸賞は何れも讀者の御贔屓に酬いる所以の計畫であつて、多きは數萬圓少きも數千圓の犧牲を捧げて居るのである。然るに今茲に我が活動寫眞隊の全鮮巡回を豫告し得るのは我が社の欣快に堪へざる所で是亦讀者平生の愛顧に對し其萬一に酬いんことを期するのである。活動寫眞は昨年我社が五千號を記念して自祝の喜びを地方讀者に頒たんため一たび之を實行したるに到る所に白熱的歡迎を受け我社をして今回再び之を試みざるを得ざるに至らしめたものである。

巡回日割

映寫のフヰルムは我社獨創のものと撮影後最初の封切のもののみであつて其興趣豐饒は讀者諸彥の期待以上に出づることを確信するのである。巡回の日取及場所は左の通りで、フヰルムの種類其他は漸を追うて發表する。

四月十五日釜山(晝夜二回)▲十六日馬山▲十七日大邱(晝夜二回)▲十八日金泉、十九日大田、廿日江景、廿一日群山、廿二日全州、廿三日井邑、廿四日光州、廿五日木浦、廿六日裡里、廿七日鳥致院、廿八日公州、廿九日淸州、卅日天安

五月一日水原▲二日京城(四日まで三日間)▲五日龍山(晝夜二回)▲六日永登浦、七日仁川、八日鐵原、九日元山、十日咸興、十一日休み▲十二日開城、十三日沙里院、十四日黃州、十五日兼二浦▲十六日平壤(晝夜二回)▲十七日鎭南浦、十八日定州、十九日新義州、二十日義州、二十一日安東縣

小鳥の孵し方

小鳥を孵さうと思ふのだが何うしても上手く出來ない鳥に任せつぱなしにして置くと何時の間にか雛が食べて了ふ、かういふ際をよく方々で聞きますが、是は決して六ケ敷いことではなく、その方法が宜しきを得ないから、さういふ結果に陷つて了ふのです、では、何うして小鳥を孵したら可いかと言ひますと、それには豫め小鳥の交尾期が近づいたことに氣を付けなければなりません

◇それを見分けるには多少の熟練を要しますが、一般素人にも見分ける方法としては、非常に小鳥が元氣づいてよく囀り雌は又雌がそはそはしてゐる樣に見受けられたら、その時交尾期に入つたと知るのです それと同時に小鳥屋から巢箱と巢籠を買入れ、籠の中へ巢を入れて、棕櫚の毛の二三寸ばかりの長さに切つたものを入れておいてやります

◇それから雌を巢に入れ雌を巢籠に入れてやると、雌は棕櫚の毛を自分で運んで立派な暖かい巢を拵へます、さうすればもう世話は要らないので只餌を黃身の中に入れて陰干にしたものを與へてやれば申し分ありません、

◇カナリヤ類の樣な鳥には米の碎いたのゝ代りに杜蠣殼の碎いたのを入れます、注意としては、巢籠は絶對安靜にし、餘り人も立ち寄らぬ處へおいてやると好い樣です、それから砂を巢箱の引き出しに入れて毎朝篩でふるひ綺麗に掃除をしてやらぬと、發蟲が出て可哀想ですから、是丈は手まめにしてやりたいものです

白馬印 ウヰスキー

汽車辨當値下
四月一日から實施

【大連】從來滿鐵沿線の汽車辨當は上六十錢並四十錢であつたのを上五十錢並三十五錢に値下し四月一日から實行する同時に出來るだけ品數を多くしレッテルも意匠を工夫すると

南京豆の汁粉

南京豆の剝いたものを今一度茶焙じで火を見せ甘皮を去つて擂鉢に入れてよく擂ますと、脂肪が出て餅のやうになりますそれに適宜に白砂糖と食鹽とで味をつけ、徐々に水を加へてトロトロにし、別に鍋に使ふ丈けを移して煮立て適當に薄めて餅の煎いたのを入れて茶碗に盛る時に柚子の皮の小片か鹽漬の紫蘇の實を入れて出します、胡桃のお汁粉よりは風味がよく輕くたべられます、南京豆五合位で優に十人位のお客樣に出されます

關釜連絡船

發 釜山 午前 午後
七日 朝、昌慶丸 夕、新羅丸 六、三〇分
八日 朝、對馬丸 夕、高麗丸 八、〇〇分
九日 朝、博愛丸 夕、新羅丸 四、〇〇分

怪奇小說 小狐丸(上)

藤川淡水

私の父は信州上田藩に仕へてゐた武士であつた。父は十三年前に東京で病死をした。私はその時十八歳であつた。

父が死ぬる三日前に、私は父の病室に呼ばれて父の遺言を聞いた。その時母は長持ちの中から一口の刀を持つて來て父の枕下に置いた。

『持つて來たか。行燈、この刀についてお前に言ひ聞かねばならない』

父は頭を上げてちらりと刀を一目見てから言葉をついで、

『この刀は小狐丸といふ名刀ぢや。相州五郎正宗の作の中でも極めて出來のよい刀と言ふことである。併しこの刀は私の家の刀ではない。私の家に五代傳はつてゐるはゐるが、實は人からの預かりものだといふことぢや。詳しいことは私も知つてゐない。たゞ私は父からかういふ遺言をされてゐる『この小狐丸は水戸藩の櫟木出雲といふ人の家重代の寶刀である。どうぞ櫟木家の子孫に逢ふことが出來た時返してくれ』父もそれ以上のことを私に言ひ殘しはされなかつた。櫟木家重代の寶刀がどうして私の家にあるのであるか、その理由を知つてゐられさうにはなかつた。大方父は同樣の遺言を祖父から受けてゐられたゞけであつたらしい』

私の父はこの時つゞけて暖入つて喉が落ちつくと私に向つて、

『といふ譯だから私は父から受けた遺言をお前に言ひつないで置くのぢや。それ以上のことは私には分らない』と言つて又枕下の刀をちらりと眺められた。

『よく分りました』と私はかう言つて父の遺言を受けた。

『分つたか、よろしい。それでは若しもお前の一代に櫟木家の子孫に出逢ふ機會がなかつたならば、このことをお前の子供に言ひ殘して貰ひたい』

『はい、きつと致します』

『これでもう心殘りがない』

父は滿足の笑をもらし、その日の夕方この世を去られたのであつた。

父の死後小狐丸は元の長持に納められた。私はたゞ一度、父の死後間もなくその刀を拔いて見たことがある。袋元に小狐が一匹彫りつけてあつた。小狐丸といふ名はこれから起つたのだなアと思つた。もとより刀に格別の興味のない私のこと、それが五郎正宗の作だか何だか、まるでそんなことには無頓着であつた。

けれども私の腦の中には父の遺言が深く刻みこまれて、時々

『櫟木出雲といふ人の子孫に出逢つて早く小狐丸を渡してやりたいな』

と思つたことがある。併し私も學生の身ではあつたし、わざわざ櫟木家の子孫を尋ねまはつてまでもその刀を返さねばならぬ理由もなかつたので、つい〳〵十年以上も月日が經つてしまつた。

ところがついこの後年の冬になつて、意外なことから櫟木出雲といふ水戸藩の武士の子孫にめぐり逢つて五代家に傳はつた小狐丸を返すことが出來たのである。

私は櫟木家の子孫に當る人(櫟木一郎君)から小狐丸に就て一場の怪談を聞かされた。私はそれを諸君の前に發表したい。先づ私はどうして櫟木一郎君が櫟木出雲の子孫であるかを知つたか、そのことからお話をしたいと思つてゐる。(つゞく)

誠意がない
鮮人參政權運動

[illegible]運動の爲め曩に東上した同光會京城總支部長李喜侃外十名は目下芝區愛宕町月見旅館に投宿して衆議院を訪ひ[illegible]たに對し探聽されてゐるから今は其[illegible]實施促進を政府に建議すべきもので爲め此案を提出するは其意を解せぬのある右[illegible]聊ち案末も其間に誠意なく要するに[illegible]なりと一蹴して歸き今朝鮮在住民の[illegible]する職業的手段を弄するのみで現今の處何等鮮人の期待する處では無いと云ふ説も起つてゐると云ふ[illegible]

[illegible]は六日午前十一時頃中央試驗所自動車三三三號の試運轉を行はんとし[illegible]り五丁目を疾走中大平町二丁目[illegible]車二三三號の試運轉を行はんとし[illegible]は右側より該自動車の前部を[illegible]三丁目附近にて百四十號電車に衝突せんとしたる際[illegible]井町二丁目五十[illegible]地大工中[illegible]太郎[illegible]は乘客の[illegible]

僞にて恩を被せ
謝禮金を强要

[illegible]

結核專門 古賀病院 九州線二日市驛より四丁

○必地方適 男女好職業 月收卅圓以上 全國各地何人も自宅で出來る其の日より手輕に…

◎レモンテー(紅茶)十錢 アメリカ産香り高キ化レモン入り 青木堂食堂部

◎九十一町 宮城新聞社 賣地廣告 京城府光化門通…

兼國商店 電話一八四五番、一五三三番

流行新都 めりんす 友禪 大巾物一反…圓貳拾錢 ◎あまり安い 東京牛込區…東洋毛織販賣所

內科、婦人科、小兒科 齒科 梅毒 痳病 好生堂醫院 平壤錦町 電話二四六番 院長 金子常蔵 副院長 滿留ゆわ

ろくまく肺病 實驗人助けぐすり 救はれし人既に數千名
◎ウニコール 療法タダアゲルハガキで御照會あれ
◎ぢ疾併發
◎人參まむし酒
◎『セキ』する時には
◎胃腸の惡い時は
大阪次大木合名會社

菫均陵庵

男女 戀愛浮世文庫

女の秘密無代

鯨 尾羽毛 專業問屋 平井成一商店

精釀 味淋 九重 石川八郎治製

ワダカルシユーム錠
體質榮養改善 結核流感豫防 姙婦胎兒保健
ワダカルシユーム錠は身體各器管の能力を改善して病原菌に對する抵抗力を强大ならしめ精力の消耗老衰を防ぎ、神身の調整、心氣の爽快を齎らすの絶好作用を具備す。(片瀨博士述說明書進呈)
推獎 檜林醫學博士 鑑査 片瀨醫學博士
類似品に注意し片瀨博士鑑査票に御注意を乞ふ
發賣元 大阪市道修町 和田卯助商店

机や本箱を始めとして 木工に依る文房用具 種類極めて豐富 目錄進呈 東京銀座 伊東屋

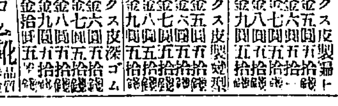
安心の出來る革化 日野製靴店 東京京橋

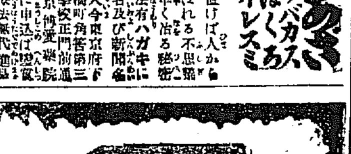
あなたのそばかす ほくろ いれずみ

乳汁分泌催進藥 ネオミルヒン

無產婦に應用し乳腺を刺戟し乳汁の分泌を旺盛ならしむ、而も本品は乳汁の增加に伴ひ其の量のみならず蛋白質及び脂肪含有量の增加をもたらす。本品の連用により乳兒、產婦に何等の有害作用を及ぼさず
說明書 無代進呈
發賣元 大阪道修町三丁目 株式會社 塩野義商店

在朝の朝鮮人が外部の政府に所屬せず外國人に奔走し一方各方面に今回政友會政務調査會の調査を經へ名士と意見を交換してゐる又國民協會から議會に提出する事に會長金明濬外數名も來る十日頃東上し決定しこが戰ひ自治及び參政權を得し議會提出が既に參政權の議題をなし…に依ると政友會では既に憲政會に提出した普選問題は全國民の熱望したる事を承知でゐ乍ら之を早計…該參政權問題は一般鮮人の意志でなく一部者が親日を裝ひ機密費を得んか又は相當の官公職にあり付かんと

自動車電車の間違ひ

龍山漢江通り大成商會內今田寛(二七)佐六(二七)は乘客一名を乘せ南大門通…衝突し輕傷を負はした、午後七時三十分頃朝鮮ホテル自動車運轉手吉…に二間餘を引ずり治療一週間の輕傷を負はしたが被害者は安東病院に入院加療中なり、午後八時十分質金町…

仁川に入港する軍艦春日

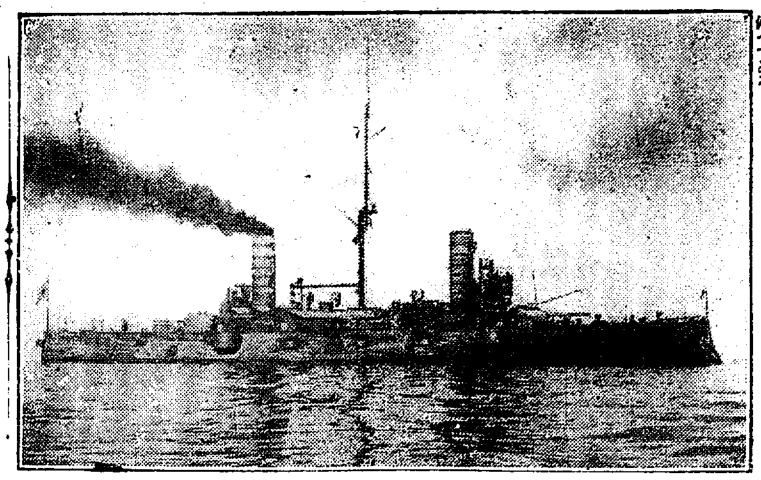

來る十二日仁川に入港する軍艦『春日』は明治三十五年十月二十二日伊太利アンサルド造船所で進水し排水量七千七百噸、速力二十浬十吋一八吋二の主力砲を備へてゐる

兩全權を乘せた大洋丸橫濱に入港す

十日午後二時入港の旨六日無線電信があつた

【橫濱發電】東洋汽船大洋丸は十日午後二時橫濱入港の見込である旨六日無線電信があつた同船には加藤德川兩全權をはじめ華府會議出席委員四十九名、醫學博士代表白田氏、例のサンガー夫人、モット博士外研究團等が乘船して居る

民間飛行家石橋氏
大連九州間を飛ばん
佛國から購入したスパット式三百馬力の水陸兩用機で

【東京發電】民間飛行家石橋勝浪氏は佛國から購入したスパット式三百馬力の水陸兩用機が大連に到着したので近日同地に向ふ筈であるが試驗飛行の結果良好ならば大連から一氣に九州に飛翔し空中輸送を試みると

吉武旅館の強盗犯人の素性
兩人共東京の不良少年
旅費に窮した揚句

六日午前二時南大門通吉武旅館の強盗殺人未遂事件は犯人のあまりに幼少なると犯罪の敏速な點で朝鮮に於ては稀有な事件と目されてゐる犯人は東京市芝區三田綱町一丁目三十九番地日本電氣會社巡視山崎發三郎長男武(一七)赤坂區新町二丁目二番地無職田村甲子郎長男志男(一七)にて兩名は同法違犯者の給仕を轉々職中知己になりたるものにて不良少年の群に投じてゐたので豫てより滿洲に赴きて馬賊にならんと夢想を抱いてゐたが二月二十八日兩名は八十五圓を調達して東京を出發して轉々と各所を遊びまはりて三日釜山に到着し直に午前十一時釜山の列車にて京城に來り吉武旅館に宿泊したのであるが十分に懐中には一物もなく犯罪の動機は全く旅費に窮した揚句である

下駄を買ふ所を逮捕さる

兇行は山崎が行ひしものにて田村志男は絶へず恐怖に捕はれてゐた二階の窓より逃走した二人は京城の地理の不案内なため唯滿洲に赴かんと求めて滿洲通を走りて西小門派出所附近の鐵道線路を横斷して蛤洞に逃げ延びたが逃走の際に水溜に入りて山崎は全身の着衣は濡れたるため朝鮮民家の軒下の焚口にて乾かし深田巡査より強奪せる十五圓は所持してゐたので…

なき爲め山崎は五圓を取り出して山村に渡して下駄を買ひにやつたが運中徘徊中の西大門署高宮部長に怪しまれて逮捕され山崎は蛤洞一六二番地の畑中に潜むを高宮部長と大…半田刑事は田村を鮮童に變裝せしめて難なく逮捕して捕へたのであつた

惡びれた風もなく洒々然と

明瞭に應答す

山崎田村はいづれも家庭的缺陷を有するものにて所持品中には女學生、電話交換手の姓名を多數記してあつて刑事は驚…して柳原檢事、大和田司法主任の取調に對しても極めて明晰な應答をして些かも打ち凋れた風もなく食事も一粒餘さず食りつてゐる(西大門)

落にては目下東京警視廳に照會中にて二人には東京にても種々な餘罪ある見込である

大膽を通越して無智だ

大和田司法主任語る

右事件に就て大和田西大門司法主任は『犯罪は極めて幼稚である、第一に同宿者が隣室にて犯罪するのは大膽を通り越して無智である捜査の手がも萬全を與へてゐる様なものである、然し、傾向は恐るべきもので研究の好材料だ自分としては二人の少年は、内地に頻出する殺傷犯の事件に影響されてゐるのが多いと思ふ家庭の缺陷は言ふまでも無い』云々と語つた

雪の曠野に赤色パルチザンを撃破
橋梁管理所附近より突如我步哨に發砲し應戰二十分

【金澤發電】シコトワ附近駐在中の步兵第六十九聯隊第十中隊長の率ゆる百餘名の將士は曠々たる雪の原野に赤色パルチザンと合戰し見事に之を撃退したとの報道六日出征聯隊から留守隊に到着した二月二十三日午後四時三十分赤色パルチザン百數十名はローロスカヤ方面より前進しシコトワ東方約二里の地點なるチムキ河の橋梁管理所約五百米突の所より突如步哨に向つて射撃を加へたので右監視兵は直に之に應戰し戰鬪約二十分の後ローロスカヤ方面に撃退した此赤色パルチザンは白鶏赤旗を押し立て、襲來し我は最後迄踏み止まりて應戰し遂に之を撃退し我は軍馬一頭銃劍一を獲得し我に何等の死傷はない從來赤色パルチザン又は白色パルチザンより我が襲撃を受けし正體々なりしが白晝の襲撃は今回が嚆矢である

解散の聲に全校生徒斷食同盟
就學の道を失ふ兒童等校庭に集ふて哀號す

慶尚南道密陽郡初同面新湖里私立新明學校(普通學校)生徒二百名が母校の經營困難から遂に三日間に渉る絶食同盟を行つて教育の一大問題を惹き起さんとした私立初同學校は數年前現校長朴兒燠氏が個人經營にて開いて居るが昨年來より學校維持に困難を來し校長朴兒燠は學監朴莢默と共に同校の經營維持の爲め有志父兄間を説き廻り奔走して居た然るに有志及父兄者等は同樣の經營には全然無關心の態度を採り寄附金集らず斯くては遂に廢校するの止むなき悲境に逢着し此程朴校長は全生徒を集めて今迄の經緯を説き茲に廢校する旨を言明した聞き傳へた二百名の全生徒は暗黒な母校の前途を憂へる矢先此校長よりの悲痛なる報告に接し歸宅して父兄の自覺を促さんと最後の直接行動を採り校内に立籠り絶食同盟を斷行し學校側の同情を求め三晝夜の絶食を行つた然るに子弟が此哀心から父兄を自覺せしめんとした行爲も頑迷な父兄に對しては何等の効なく纖弱な生徒に絶食の左様に響く

『春日艦』見學團（十二日擧行）

鎭海要港部所屬軍艦春日は來る十二日仁川に入港する事に決定致しました、本社は其の筋の許可を得て春日艦の入港當日(日曜日)右見學團を組織し讀者諸君の見學に便ずる事と致しました、奮つて御參加下さい

往復臨時列車

（往）南大門發 前 一〇、三〇　龍山發 一〇、三七　仁川著 一一、四〇

（復）仁川發 後 五、三〇　龍山著 六、二三　南大門著 六、三〇

會費 大人 一圓二十錢 十四才以下 六十錢

申込 十一日正午までに會費を添へて左記の處へ申込んで下さい 本社、盛文堂、同龍山支店(町田新聞店 同龍山支店（當日は南大門驛龍山驛で受付けます）

會員券 申込者には會費と引換に規定の會員券をお渡しします、此の會員券は乘車券の代りになるのですから當日は必らず御持參の事

注意 ◆持參＝＝持參の事 ◆食物＝＝弁又は草鞋が便利です ◆其他＝＝詳細は追つて發表します

主催　京城日報社・每日申報社

葬儀の改革
朝鮮最初の靈柩自動車
虛禮を排し時間を節す
內鮮各宗教に亘り應用す

葬儀は人世最後の大典で出來得る限り莊嚴でなければならぬは勿論であるが同時に又虛禮を排し時間を守つて會葬者に迷惑を掛けぬ樣に勉めねばならぬ、既に內地の各大都市では此點を除かん爲續々靈柩用自動車を造つて盛んに文化的葬儀が營まれつゝある。現に此間の大隈侯の國民葬にも立派な靈柩自動車を使用されて居つた樣である、我京城に於ても既に其必要を叫ばれて居つたが種々の困難があつて誰も手を附けるものが無かつたが這般京城宮田館主と同時に京城自動車の經營者である野々村謙三氏に依つて朝鮮最初の靈柩自動車が立派に建造せられた、米國製の高級自動車の上に華麗なる金彫刻を施した靈柩安置室を設け窓硝子に窓掛其他も葬儀に…

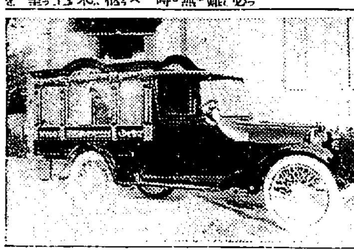

…したもので設計に最も苦心を要した者で樣式を基督教は勿論神佛宗を兼ね朝鮮式の葬儀にも用ひ得る樣に意を用ひたる點で是が出現に依り京城の葬儀も漸次文化的に改善せられ行くべく殊に朝鮮式の如く遠く數十里を行く葬式には一層の便利を得る譯である、野々村氏の談に依れば此の靈柩車を葬式に用ひ行列を廢し遺族近親が一臺乃至數臺の自動車にて隨ひ式場に到り告別式後再び自動車にて墓地に往復せば時間と費用を節し會葬者にも迷惑を與ふる如き事も無く此際に花供物等は前以て式場の內外に順序よく裝飾整頓せば在來の如き混雜もなく誠に有意義なる葬式を營み得る筈にて經濟の點に於ても何の階級にも用ひ得る至極一般的のものにする考へであると

月給を減しても解雇して呉れるな
三菱の業務縮小に伴ふ現象
社員結束して社長に愬ふ

【東京發電】三菱では業務縮小に伴ふ社員の大淘汰を決行する筈なりしが早くも之を耳にしたる社員は結束して財界不況の際假令月給を下げられても解雇を見合せて貰ひたいと社長に請願書を提出したる爲め會社にても之を諒とし一時馘首を見合したが昔に勝は替へられぬとて愈昨今社員の淘汰を始めた其數は二百名位である

…られるものでなく遂に校長の説論を聽じて解散した就學の途を失つた生徒は尚母校に集まつて悲痛な會話を交換して居る等近來の教育界の一大問題で郡當局も直に善後策に就て協議中であると

滿鐵は記念日に馘首する
來月一日の十五周年を機として課長以下多數社員を

【東京發電】最近の經濟界不況の爲め半數を標的になつて居た日本郵船でも五百名の大淘汰をやつたが更に大きい半官營の滿鐵會社も臨山丸撞沈事件に大分ごたくを生じたが早川千吉郎氏社長となつてから一意革新に努めてゐるが昨年十二月退職手當を改定し先月二十五日高級社員に大淘汰を發表してから內々で老朽淘汰の歩を進め來る四月一日が十五周年記念日に當るので其れを機會に課長級以下各部を通じて多數に亘る淘汰をする筈であるそれは現在の人員が大正九年三月よりも增加して居る關係にも由るらしい尚世間の噂の餘り香しくない現副社長松本丞治博士は辭任に際し先月二十五日の挨拶をした

豫算の許す限り社會事業を完成す
現在京城府內の社會事業

京城府內に於ける社會事業を分類的に調査するに研究及統一機關の部類では其の統一機關は一もなく研究機關としては朝鮮社會事業研究會がある財團にはサルタレル財團がある乳兒保育には天主教會嬰兒院濟生院養兒部がある、孤兒保育には鎭南浦孤兒院朝鮮支部、濟生院養育部、京城孤兒救濟會、浮浪少年保護には救世軍育兒ホームがある、兒童保護機關たるべき感化院、貧民教育保護、保育兒保護教育、兒童相談所、遊戲教化及體育、徒弟教育、兒童虐待防止等は一も之れなく、救貧事業としては行旅病人救護として京城佛教慈濟會あり、養老院もない、救貧院及び貧民救助に恩賜賑恤資金、京城婦人會がある、罹災救濟事業には府廳と地方費があつて救濟して居る、救療保護部の部類で救療事業にはセブランス病院、總督府醫院施療部があり、施診療には京城佛教慈濟會、和光教園の診療部がある、生活改善事業には府營の住宅供給、公設市場があり和光教園の宿泊救護、臨時恩賜金の授産、救世軍小賣店、京城基督教青年會、勞働事業紹介相談所がある、慈善團體の人事紹介所及び小資金融通等の施設…公設浴場…

平和博委員長選擧で一揉め
愚圖々々言ふと蹴飛はすぞ
と花井派內務部長を毆る

【東京發電】六日午後二時より和博東京府會委員會が開かれた東京府會平和博委員長選擧問題から府會議員間に勢力爭ひ起り大正會にならひて委員會で委員長選擧問題に府會議事に向ひ『愚圖々々言ふと蹴飛ばしてやるぞ』と暴言を吐いたので府會議長花井派は同派の內務部長へ押しかけ是非長を選擧せんとする一派は容易に折合はず其結果五時を過ぐるも協議纏らず尚も交渉中遂に花井派の秋好善太郎、篠房雄、上杉鞏雄、木村…

…施設はない、醫療保護及非濟事業に於ては和光教園の隣保事業があるのみで細民部落改善、勞働者保護慰安、隣人救濟等に關する施設はない、以上の如く京城府として左程重要ならざるものもあり亦未設事業中甚だ重要なるものもある府當局に於ては來年度の豫算の許す範圍に於て是等社會事業の方面に大に其手を伸ばす目論見であるといふ

…等は全部內…氏を除く前記三名は同部長を毆打した騷ぎで選擧に至らず此事件の騷動問題を惹起した

春日艦乘組員十三日入城見學せん
准士官以上を除く二百九十餘名十三十四兩日に二隊に分れて

來る十二日を以て仁川に入港すべき鎭海要港部所屬艦春日に對しては京城に於ても已に夫々見學團を組織すべく計畫せられつゝあるが同艦乘組員准士官以上を除く二百九十八名は十三、十四の兩日に亘り入城見學を試むべく滿鐵京管局は午前七時三十五分仁川發午後三時南大門發の列車にて之が輸送を行ふべき豫定の由

養成所生徒失戀自殺
試驗も通過しさうにもなく

府內水下町渡邊旅館止宿遞信局吏員養成所生徒慶尚南道昌原郡東面龍田川…は…逓見され大騷ぎになり直に明治町病院に入院せしめたが午後五時十分に絶息した原因は小倉は元太平町一丁目太平館に止宿中附近の某家の娘を戀して徒らに悶々として遂に學業は思はしくなく本年一月の二學期試驗には末席に落ちて三月の卒業試驗も到底及第の見込なくそれに彼の不品行は養成所に知れて本月三日解雇されて遂に失戀の上世を果敢なむで右の始末に及んだものであらうと

電話を呼ぶ時
必ず斯うせよ

五日から接續した京城龍山間の電話は京龍とも番號の上に本局龍山の別を附せねばならぬが加入者が局の別を呼ばないで直く番號を呼ぶので從業員は一々局別を反問しなければならないので交換上至大の支障を來してゐる、爾後は必ず斯う呼んで下さい

電話番號は
本局同志でも　本局『何』番
龍山同志でも　龍山『何』番
とお呼び下さい

…首番地小倉泰夫(二〇)は六日正午頃ネコイラズ二十グラムを嚥下して自殺を企て二時頃苦悶中を同宿の友人に

強盜捕はる
恩平面の三人
北漢の首魁

西大門署大和田司法主任は平林刑事と共に數日來抱川郡方面に出張して犯人逮捕に努めつゝあつたが四日李奐光(二七)を逮捕して臨閲せるが彼は二月二十日恩平面玉泉庵にて三名共謀して侵入せる強盜の主魁にて目下嚴重に取調べ中であると

產兒制限の講演を依頼す
京都醫師會から

【京都發電】京都市醫師會は今回來朝のサンガー女史を迎へ產兒制限に…

乃木將軍傳
詩舘にて上演

旅順要塞並ひに旅順戰跡を背景に撮影した乃木將軍傳は過日來各地で絶大の好評を博してゐるが七日から詩舘に上場する本社では同座に交渉の結果本紙綴込半額券を持參すれば各等半額に割引する同寫眞は乃木將軍の全生活を五味一派の手に依つて撮影したものである

乃木將軍傳
日時　七日から
場所　詩舘
京日讀者優待券（一枚二人に通用）
入場料　各等半額
京城日報社

卒業式

京中卒業式　京城中學校では九日午後二時から第十回卒業式を擧行する筈

普成高普卒業生就職　普成高等普通學校にては八日午後二時より卒業證書授與式を擧行すべきが同校卒業生は鮮銀、殖銀を始め各會社銀行に全部就職の途開け居り卒業と同時に就職すべしと

名ある代
◇染めて十分間に褪る　◇便利な毛を害せず毛髪をしなやかに　◇毛髮艶を保つ　◇特製大小二十五錢　◇別製七十五錢　◇各地藥店にあり
（假定）
本舖　東京　山吉商店

復縁を迫られ
龍山署へ駈込む

六日夜龍山警察署に一名の內地婦人が駈込みます、お助け下さいと泣き込むだので取調べて見ると女は龍山元町二丁目大原某方の女中今崎キム(二〇)といひ元京城府長崎町六八大林太郎の內縁の妻であつたが健太郎の身持ち惡き爲め話合の上、前記大原方に奉公中健太郎が屢々訪問し復縁を強請するので耐へ難く駈出たものだと

羅南聯隊の赤痢鎭靜す

【羅南發電】七十三聯隊赤痢は其後發生せず鎭靜した營舍の內外は大消毒を行つた

飛降りて怪我

六日午後七時十五分頃元山行列車より…九六號が元町三丁目九十一番地先を進行中乘客鮮人男一名が突然飛降り右足を挫傷され鐵道病院に擔ぎ込み目下治療中であるが生命には別條ない

澤之鶴　御用は
仁川本町四丁目　河野本店

京日案內

五號活字十六字詰五行一回壹圓五十錢增名ハ壹行每ニ貳拾錢增料金前納ノ事

採用　外務員數名　內鮮人、確實ナル保證人ヲ要ス　京城南大門外木村商會　電一三六四番

店員　數名入用十五ー十七歲迄希望者は履歷書携帶來談ありたし　京城本町四丁目賢勢商會　電話一二一〇番　木村眞三郎

貸家　日本建瓦葺平家一棟賣却の事　京城黃金町三丁目赤尾醫院跡家賃金六拾圓條件…電話一八四五番　士…

貸地　旭町一丁目八十四坪五家付商…御希望之方は…至急安　京城旭町一丁目九一　公明社

採用　事務員三十歲以上素養ある確實保證人を要す　希望者は履歷書持參の事　京城日報社　平壤支局長

募集　外交員數名　但し市內の地理に通じ有力なる保證人ある方　希望者は前九時より京城旭町三丁目ノ九　京城共助會

ほねつぎ　くじき　京城明治町一丁目　衛道場

毛皮なめし　毛皮買入　京城本町二丁目　電話二〇六七

招聘　月收相當有る方　收入多額に供し…　京城北米倉町一七　大角販賣部

金融　信用、保證、低利、質物、不動産抵當等　京城本町四ノ一四〇　電話…

店員　後一名採用…身元確實なる保證人ある者　京城…

讓店　內地人向き南大門通り東大門通り…讓り…有望な店…　京城本町四丁目　高島旅店

店員　經驗の有無不問十五歲より二十五歲迄希望の方は本人御來店あれ保證人を要す　京城櫻井町一丁目　中井酒造場

老人　男女何れにてもよし夫婦にても差支なし　留守番と雜用に入用給料其他面談　北米倉町四二ノ一番地

有給　外交員及集金員各二名は京城黃金町一丁目日本生命保險會社京城支店

採用　勸誘員（內鮮人）希望者は三月十一日迄に履歷書を添へ申込まるべし　京城電氣株式會社營業課

女子　事務員入用　電話交換手の經驗ある者優遇す希望者履歷書持參急來社ありたし　明治町一ノ五九　朝鮮商業通信社

外科內科　皮膚科　X光線K式チアテルミー科
京城旭町　島崎病院
院長 正六位勳四等 島崎龍一
電話二七〇三番　入院隨意

受驗用　朝鮮語會話　定價一圓五十錢　送料八錢　ポケット形總クロース
朝鮮總督府通譯官 西村眞太郎　京城高商教授 山本正誠 共著
本書は初學より專ら朝鮮語を修得せんとする人の爲め諺文の組立、發音の變化、單語一切を網羅し其上總て受驗に必要なる會話譯文及最近の試驗問題を蒐集して編纂せる理想的獨習書なり
京城本町二丁目　發行所　ウツボヤ書店　振替京城三一二

京城永樂町二丁目　入院隨意
酒井婦人病院　（婦人科・產科專門）
院長 酒井一郎　電話八八〇三番

天下一品
滿鮮發賣元　首藤京城支店
京城黃金町二丁目　電話長一一七一番

金性正確　製作優秀
貴金屬裝身具製作
時計商　仁川本町四丁目　合名會社　糸岐商店
電話長三十六〇番　振替京城七一一〇番

資本金六百萬圓　明治三十八年設立
當銀行ハ預金貸金爲替等一般銀行業務ヲ確實親切ニ取扱申候
京城府南大門通一丁目十四番地
株式會社　漢城銀行
頭取 男爵 李允用　專務取締役 韓相龍　支配人 韓翼教
電話長六〇一、一〇二五番　振替口座京城一〇二番
支店所在地　水原、平壤、大田、開城、南大門、釜山、東京、東大門、本町
出張所所在地　東萊、平壤大和町、西大門

（內科）（外科）
岩田病院（入院隨意）
附屬 沃度注射院　東京牧野沃度研究所直屬
正五位勳三等功四級 岩田末彥
京城長谷川町（電話一六〇）

朝鮮總督府・滿鐵御用
品質優良
日本セメント　五千壹百樽
三月七日　大黑山丸　第一回　仁川入港
會社創立　明治廿一年
資本金　五百萬圓
年產額壹百萬樽
各地方特約店御希望の方は特に御相談可仕候
日本セメント株式會社　京城出張所
京城府南大門通五丁目六十三番地
電話長五八五番

（安東縣）來は彼は昨年八月頃滿州城內東部…金希珍が平北警察府に獨立資金として金一千圓を提供し各種財務員に撫瑞商に對し功に誤を以て運動の結果職を强要したる事今一つは滿州城…ものと種々捜査してゐたるを感知し自己の運動に依りて功を奏したる旨…を向ひ氏を脅迫せる事實判明し遂に逮捕さる…貴を以て五百五十圓の謝禮として…たものである（安東縣）

寛永御前試合

小金井芦洲講演

第一四二席

前回にも申し上げました如く其頃は今のやうに向島へ參るにも吾妻橋と云ふ橋も無かつたから皆竹谷の渡を渡つて言問に上がつたものでございます。水上六太夫は岩槻桝屋の娘乳母小僧の三人を送つて言問から渡船で竹谷に上り、彼れから角屋といふ料理屋へ來る。乳母が 乳『旦那様、お嬢さまが是々云々既に危いところを此のお武家様に助けて頂きましてございます』と一伍一什の話をする。岩槻桝屋の主人も始め御新造も大に驚き 主『然うかい、夫りやア先ア飛んでもない事だつた。實は私も少し歸りが遅いやうだから途中で間違ひでもあつて呉れなきや宜いがと心配して居るところだつた、マア〳〵宜かつた』と岩槻桝屋の旦那も大きに喜んで 主『エヽお武家様始めましてお目にかゝりますでござ

います。エヽ私が岩槻桝屋の主人でございます、今日は又娘の危ふところをお助け下さいまして有難う存じます、お禮を申し上げます、何うぞ一口お召しあがりなすつて下さいまし 六『アハッ〳〵、イヤ左様に御禮を云はれると恐れ入る、然らば遠慮なく一杯馳走に預からう』主

から新に酒肴を替へて六太夫を饗應す 主『エヽ失禮ではございますが、貴方様は江戸のお方とも存じませぬが何方さまでございます』六『アヽ拙者は生國等は申す譯には參らんが姓名は水上典膳と申す者だ』主『ハヽ左様でございますか……而て當今は何れにお泊りでございます』六『アヽ鼠喰町の内藤屋といふに滯在をいたして居る』主『失禮ではございますが手前共へ御招待をいたしたいと存じますが』六『イヤ〳〵夫れには及ばぬ、然う云ふ事をされては迷惑だ』主『否へ、然うではございませぬ、是非

共私共へお入來を願ひ度う存じます、娘が既に危いところをお助け下さいました大恩人、何うかお入來を願ひ度う存じます』六太夫も腹の中で『別段何公も是と極つた祿を食んで居る譯ではなし、斯うして江戸にブラ〳〵して居れば夫れだけの雜用も要る勘定だ、此の岩槻桝屋といふ立派な呉服店の主人だ、娘を救つて呉れた大恩人であるから當分の世話をしたいに依つて來て呉れといふ、當時無祿の浪人、寧ろ言ひけるゝが儘に岩槻桝屋へ往つて厄介にならう』と 六『然らば主人、お言葉に甘へて當分厄介になる事にしや』主『何うぞ然う遊ばして下さいまし』六『鼠喰町の内藤屋方へは相當の世話もあるから、彼の中から宿料を差引いて貰うとして是から早速其旅宿のところへ參つて厄介にならう』主『左様でございますか、どうも有難う存じます、左様なれば何れ宅へ參つて御禮を差上げるとして今日は遅くもあるし、店の者も心配をして居りませうから、是から直に歸る事にいたしませう』と乃で女を呼んで勘定を拂ひ、以上六人連で鼠町へ立ち歸つて參りました、岩槻桝屋といふのは實に立派な構へでございます、其頃はひとは代々皆揃り主人も變つて居りますが、此家はまだ大正の今日でも厳然として鼠町に殘つて居りま

す、岩槻桝屋の旦那が六太夫を自分のところへ招待をして、今日の一伍一什を番頭手代にも話し聞かせ、一同からもお禮を述べさせて、毎日々々馳走をして手厚く待遇して居る、それから丁度一月ばかり經つた或る日の事岩槻桝屋の旦那が六太夫の居間へ來て 主『サテ先生、如何でございませうか此江戸表へ御道場をお出しになつては、失禮ながら私が何んとかいたしますが』六『ヤ然うかい、併し何うも拙者は千萬忝い、夫れは江戸の眞中へ道場を開くのは餘り好ましくない、何うも下町へ道場を開くと職人なぞが分りもしない癖に弟子にして呉れ門下生にして呉れなんと申して蒼蠅くて誠に困る』

ドクトル 齒科醫 中村安子 明治町二ノ五(フランス教會下) 電話一五八三番

黒燒 朝鮮元祖一切黒燒商 まむし蛤蚧も取揃あり 京城太平通一ノ一九 振替京城七一八 小松商會

京城明治町一丁目 犬猫牛豚 小川家畜醫院 取次電話三二三五番

將棋新手合(四)

於東京日本橋區濱町三ノ四 讀賣木將棋所

香落 △(七段)木見光治(東京) ▲(五段)勝山庄次郎(千葉)

同は前號指了迄の局面 ▲持駒 勝山氏角歩三

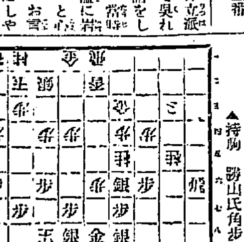

手番以下前號 ▲三三と△同金▲四二角△四八成桂▲五一角(ナル)△同八成桂▲六一馬△六八成桂▲同金△六一銀▲五八歩△五七銀▲一一飛(ナル)(以下次號)

三月九日

(舊暦二月十一日) ▲木曜日▲丙子▲七赤 ▲暗劔西方▲赤口▲婁宿 ▲收

▼七赤▲出過ぎては損する憾みの一字をさへ守れば何事も無事平穩の日
▼八白▲迷ひを去つて素直に勵めば幸福自ら來るべき喜悦の日待人來る
▼九紫▲柔順にして長上の人の引立を受ける婦女子の獨立を圖るにも妙
▼一白▲進むよりは退くに利あり訪問旅行等には慨して面白くない
▼二黒▲得意の絕頂に達する華やかな日開店にも旅行にも婚姻にも大吉
▼三碧▲思ひ違ひから大きな破れを來す日大事は午前中に片付くるが利
▼四綠▲利益に疎く慾望を失する日
▼五黄▲首尾よく目的は達するも散財すれば紛亂が起る大に自戒せよ
▼六白▲福德圓滿諸事期せずして好都合の多い日總を守りて進退せば無事
…新しき商取引又は養子を求むる吉

人參王 京城本町壹丁目 電話一四八〇番 一八七〇番 ツ 津村兄弟商會

物理法療

‖希望の方は我社代理部へ‖ 施術は毎日五時迄

エッチカーレントヂアテルミーとは根本より別物です ▲ケイ、エス式(エックス光線)ファラヂアテルミー等十種の物理療法が出來ます、近時歐米では盛んに研究應用されて居りまして其の適應症に對しては技術と相俟つて驚くべき効力を表はします。▲神經痛やリウマチス、脚氣、神經衰弱、性器疾患、睾丸炎、慢性胃腸病、膀胱病等は速かに全治します。婦人病で年中ブラ〳〵して居る者や慢性の肋膜炎、腹膜炎等にも非常に効力が有ります。▲るいれき横痃は切らずに全治し頑固な皮膚病も大底癒ります。

誰でも出來る

◎子宮病自宅療法

何の手數もいらぬ 無代で療法書進呈

子宮病の症狀

一口に子宮病と申しましても其種類は澤山ありますが其中で最も多い容體は何うかと申せば、大抵下腹部の緊痛、重感、下腹引張りつり痛み又は手足腰の冷感、内股より腰に塊が出來て、尿便頻繁となり、重苦しく、又は不順となり、月經時痛み、子宮は壓痛みを感じ、頭重、逆上、發熱、頭痛、惡寒、不眠、耳鳴、便秘、動悸などを伴ひ、局部から分泌する白帶下とて、おりものの多い事が、粘々したおりもの、黄色い鼻汁の様なのもあれば、水の様に澄んだのも有り、卵の白味の様なのもあれば、本病の重なる特徴で有升。膿汁を含んだもの色々様々の種類があつて、而して月經の前後に澤山下りるのもあれば、月經の前後にほんの少し下りるのもあり升。斯の様な種々の病氣が急性であるとか、慢性であるとか、又は病氣の性質によつて違ふのであり升。何れにしても多少のおりものがあるのは已に病氣に罹つて居られる證據である。此理由に依りまして、子宮内膜炎、子宮頸管加答兒、子宮外膜炎、若くは卵巢喇叭管等の病氣である事を心得て置かねばなりませぬ。然るに大抵の御婦人方は此おりもの即ち下り物位に思つて、輕々しく見逃すのは誠に寒心に堪へない次第で有升。

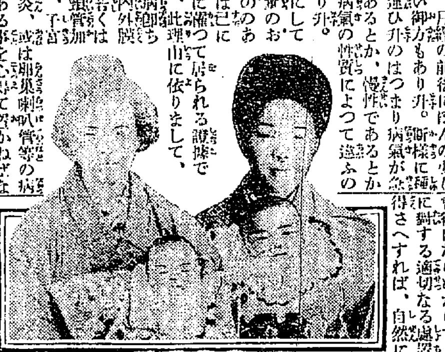

全治實例 (右)大阪府下東成郡南百濟村字砂子 麻田勘之助夫人 (左)群馬縣吾妻郡岩島村松谷 水出いち殿

恐るべきおりものの害

斯様に帶下と子宮病とは、特に密接に相關聯する者で有升が、所以は、おりものの恐るべき努めが出來なくなり、第一に女子の大切なる妊娠を妨げて、不妊症の原因となる事で有升。しく申せば子宮の炎症等よりも來るおりものは、其の強烈なる酸性を帶びて居るから、精蟲の爲めに妊娠の根本を絕つ事となるので有升。よしや偶に胚胎んでも滿足の發育を遂げずして、中途に流産、早産、難産を來す事になり升。おりものが婦人の身を苦すのは、實にこれのみではない。永いる間には、おりものが續くと體内の血液を消耗して、貧血を起し、血色蒼さめ、呼吸の遑迫、心悸亢進、手足疲れ、肩凝り、欠伸、根氣薄く、四肢惰怠、困難、腰痛、頭痛、胸つかえ、眩暈など弱々しく、に其身を惱まし、果ては……

知らぬが不幸

世の中には、五年、十年、と久しく、つらい、悲しい、病の苦に泣き果て、自暴自棄に陷つて居られる不幸の御方もあり、又彼れか、是かと、迷うて治療の方針を誤つて居られる方もありませうが、夫れは皆さんが御自分の病氣に對する衛生上の知識を御會得にならぬからで、自己の疾病に對する適切なる處置方法を心得さへすれば、自然に治療の日を……

(ヒステリー血の道は如何したら治るか) ‖的確に癒し得らるゝのでありますが、現代婦人科の名醫佐藤、北島、西牧の三醫學士と、舟田醫學士は「婦人病者の心得」と題して…

(子宮病の特徴は如何で治るか)
(何う云ふ婦人病が自宅療法で治るか)
(無病の様な人に妊娠せぬは何故か)
(おりものの療法は如何にするか)
(月經不順は如何にするか)

其他女一代の衛生に關する事柄を摘んで含める様に最も親切に指示せられてあるから此書冊さへ一讀せば「アー成程ソーいふ譯のものか」と頷に合點ができ、安心して治療の目的が達せらるゝのです。既往十數年患者に本療法に依て救はれた方々は幾十萬人とも數へ切れません。

‖書は急ぎです‖ ハガキ(又は新聞切拔)に「子宮病療法書」と記載せられよ 今直に御送付…

東京市京橋區…藥品部… 一切手…にても…無代にて送本いたし升。

演藝案内

中央館 永樂町二丁目 電三〇一四番 勸商場前

當る三月二日よりの新番組 ○實寫 ゴーモント週報 ○滑稽 嵐多過ぎた ○舊劇 德川天一坊 全七卷 大岡越前守が一代に於ける天下一の裁判 德川天下を覆さんとする天一坊の陰謀を看破する大岡越前守

シグナル十三號 伊太利トリノ會社 南歐情話 全四卷 伊國名花マリアオアシオ孃主演 なる乙女がアルプスの内懷に抱かれて山を迷ひ出て都に憧憬して可憐の乙女が世の荒浪に飜弄されし可憐の乙女

虚榮の果て 全五卷 新派 藝妓靜江は罵家山田に落籍され然かも人の親となつたが大枝とりし昔を憶ひ夫も子も捨てゝ虚榮に憧がれし果ては?……

大正館 新町 松竹キネマ株式會社朝鮮總特約店 電話八七三

當る三月二日より大々的提供 ○實寫『ウエールズの風光』 ○松竹歌舞伎劇『コンクリンの花嫁』 ○新派 舊劇『槍の半藏』全五卷 ○ブ小社特作 野性の女 全五卷 ○新派 活劇 なつかしの力 全五卷

○每月一日、十五日、土曜、日曜、祭日晝夜開館

旅順各地の戰蹟を背景として 誠忠無二の連鎖劇 五味一派 **乃木將軍**の傳 琵琶入永井旭美師出演 三月五日より **壽館** 電話七八五番

喜樂館 京城本町壹丁目 日活直營 電話五九七番

○三月三日より桃節句特別大寫眞 お待兼の日活會社超越三大寫眞來る ○實寫 伊國エルバ島鐵工場 ○滑稽 無分別のマツサージ ○日活京都派大顯模大撮影 尾上松之助以下總出演 續水戸黄門 全六卷 巡遊記 ○日活 連續劇 **怪眼鬼** 第七篇 第八篇 ○日活東京派 **續金色夜叉** 大合同 七卷

京城劇場 本町 ○鬼一法眼 一條大藏卿物語 菅原寺小屋 下屋敷

京龍館 電話三二一番 株式會社日活聯盟 ○姉の心 全五卷

急告 白熱的の御好評を蒙り連日連夜大滿員續きの 續金色夜叉 水戸黄門巡遊記 は後六兩日限り日延なし ○水戸黄門は午後六時より映寫 日活直營 **喜樂館** 電話本局五九七番

放浪生活 全五卷 ○社會劇 メトロ映畫 ○舊劇 **小笠原隼人** 全五卷

浪花座 本町五丁目 三月五日より新派連鎖 ○軍神乃木劇 五味一派連鎖劇 ○綾部、英大一座

壽館 電話七八五番 三月五日より旅順を背景としたる

浪花館 明治町 電話二六〇番 六日より 東京落語 三遊亭門左衛門一行

黄金館 電話二六三七番 洋劇專門 三友俱樂部 當る三月六日より五日間 晝夜二回開館 ○國際活映株式會社 ○滑稽 借家 ○正劇 二コ〳〵映畫 ○悲劇 沈み行くジャンヌ

五月雨草紙 全四卷 新派 高賀 御園艶子 名優バイオラダナ孃主演

往診 宅診 自午前八時 至午後十二時 花柳病は特に夜間診察(午後二時以後) **壬生醫院** 仁川仲町一丁目 電話六一六番 入院隨意

汽車足袋

たび をするなら 汽車にてなされ

たび を穿くなら 汽車足袋召され

汽車は 文明の利器にして

足袋は 社交の出發點

品質―体裁―價格―に於て優越せる汽車足袋は到る處の家庭に御愛用せられてゐます

京城代理店 玉植 京城支店

發賣元 小杉合名會社 東京日本橋長谷川町

仁丹

金言 体肥して國肥せ (仁丹保健標語)

お酒の後に仁丹 添ふたもの

それは直ぐ悪酔ひを消すが故に

朝銀貸出問題は
憂ふ可き狀態に非ず
大藏當局の總裁激勵

東京確實なる筋より朝鮮銀行問題に關し左の入電ありたり朝鮮銀貸出問題につき昨今世上種々の風說を傳ふる者あれども右につき大藏當局は曰く同行に於ける好景氣時代の貸出を今俄に整理せば不景氣の際とて多少の破損は見るならんが此は何れの銀行にても免れざる所同行にては徐々に回收の方策確立し居り世間傳ふるが如く莫大なるものにあらず過日齋藤總督より美濃部總裁に對しても極力整理の實を擧げよと激勵したる程にて大藏當局としては同行の實狀を知悉し居るを以て何等憂ふ可き狀態にあらずと又美濃部總裁の辭職說又は重なる行員の整理說を傳ふる者あれど斯の如きは單に世上の揣摩說にして何等問題になり居らず又野心家中に重役背任告訴說を傳ふるも一顧の價値なし

印度の輸入
關稅引上と
輸出燐寸の將來

印度政廳の輸入關稅引上は三月一日から愈實施の事に決定したるが燐寸の輸入關稅は從來一グロスに對して十二アンナを課稅なるを倍額に引上げ一ルピー四アンナに改定した此引上げは本邦燐寸の輸出に對し將來如何なる影響を及ぼすかは實施後に於ける成行を經過せざれば輕々速斷を許さざるが課稅率から言へば倍の引上げは負擔の上に於て大なるものである印度に於ける燐寸工場はデリー及び孟買に僅に三箇所程あり其生産額も極めて微々たるもので之れを以て印度の需要を左右する力は勿論ない從つて邦品及びスエーデン品に依らざるべからずされば結局關稅の引上げは消費者の負擔する處となる譯で輸出上には大なる支障を來たすまいと觀測されてゐる本邦燐寸の對印度輸出一ケ年總額は約二十萬箱で一箱は七十五グロス入り此の金額は二千二百五十萬留に達しスエーデン燐寸は本邦品の約三倍に當るが總額六百七十五萬留見當で印度に於ける燐寸は大部分本邦品である總額を見るも差したる大影響は來さないスエーデン品は本邦品に比して上等で價格も從つて高い爲め一般の家庭に於ては主として本邦品を需要しスエーデン燐寸は多少高價なる點に難點が多く同一燐寸であり乍ら各特長を以て居る丈け打擊が少なく本邦品が斷然區別せられてゐるだけに趣味も多い現在印度に於ける本邦燐寸の在荷は甲谷陀一萬四千箱孟買一萬五千箱、蘭貢六萬四千箱で總計九萬三千箱に上つてゐる此の在荷が消費されなければ關稅引上げの影響は市場の上には利いて來ない勘定である尚ほ在荷の消化した後に於て始めて效果を現はすのであるから當分は悲觀するに當らずと云ふので二三ケ月經過し在荷の消化するを待つて商人の對策も考へられるが要は燐寸の需要は漸次増加の傾向なるを以て大體に於て心配なしとの事で香港シンガポール方面及び新嘉坡方面に輸出されるが是等は總て香港を經由したものであるが一月以來のストライキで輸出杜絶したため支那燐寸に代つて本邦品が蘭貢新嘉坡方面に大に競合が出來て此の方面は活

京信總會

京城證券信託會社にては來る二十六日臨時株主總會開催の筈なりしが都合により二十三日午後二時より銀行集會所に於て開催する事に決定したるが附議事項左の如し
一、增資株式第一回株金拂込濟報告の件
二、定款改正の件
三、定款中に增員補缺に依る取締役監査役の任期に設備の件
四、增員取締役監査役選任の件
五、取締役監査役の報酬に關する件

京城の會社業績

京城府の調査に依れば昨十年十二月末現在々京城に於ける株式會社は內地人設立三十六社朝鮮人設立十八社內鮮共同設立一社合計五十五社にして之が公稱資本金は合計二千二百十四萬五千圓拂込濟み資本金七百五十一萬二千圓積立金二十八萬六千二百五十六圓前期純益金二十八萬六千二十八圓比較損失金八萬二千圓にして之が業績を全體より見るに昨十年度上半期利益金は僅に二十三萬一千百九十九圓なるに對し損失金は實に百五十七萬二千二百五十圓に上り極めて不良なりしに下半期に於ては利益金四十二萬六千二百六十二圓に對し損失三一萬六千二百六十二圓となり比較的良好の狀勢を現せり而して合資會社は資本金一千九萬九千五百圓拂込九十萬七千五百圓利益金四萬五千百十三圓借入金六萬三千百一圓にして同年上半期利益金は一萬一千八百四十一圓損失一萬六千三百六十二圓後半期損失一千九百五十一圓にして大正十年度前一千九百五十一圓にして大正十年度は大體上半期極めて不況にして下半期稍や恢復したるもの、如し

中央物產拂込

中央物產會社にては來る三月十日より十五日迄に第一回拂込一株に付十圓を徵收すべしと

產鐵請負入札

產業鐵道會社にては第一工區たる金泉より九曲間の工事請負入札を本月十五日前後に於て行ひ本月末日落札を定め四月上旬には起工の豫定にして其他尙州郡內の土地買收中なるが總て期間にて豫定の期間に買收を了する見込なりと

綿絲布信託拂込

綿絲布信託會社は來る三月十六日より十八日の間に於ける第一回拂込金一株十圓を徵收すべし

哈取株上場決定

【大連】哈爾賓取引所株上場問題に就ては大連株式商品取引所理事と哈爾賓取引所理事と交渉中であつたが仲買人側の希望もあり七日より延取引市場に上場する事に決定した尙上場日は哈爾賓取引所より理事加藤氏來連し仲買人に會社の內容を說明すと

朝農評議員會

朝鮮農會にては來る四月八日京城倶樂部に於て全鮮評議員會を開催し今

天取信託成立期

天津取引所の相手機關として天津取引所信託會社設立の計畫あるが其後創立方針確定し愈天取と同一資本の七百五十萬圓となす事とし豫て上京中なりし在天津の取締役白井忠三氏は二月末帰津せるを以て天津に於ける支那人側との諒解を得たる後株式の割當を終り四月中旬創立總會開催の豫定なる由支那人側に對する株數の割當は尙未定なるも結局總株數の三分の一位に決定する見込なりと

後に於ける農會事業の擴張に關する打合せをなす事に決定せるが尙評議員會開催當日は大日本米穀會第十五回大會及穀物業者大會等の開催中にて內外米穀關係の有力者多數參集し居るを以て此の機會に於て是等とも接觸し朝鮮農業の進步に資する筈なりと

大連麥粉商況

【大連】大連市を中心に附近部落に於ける麥粉の消費さるゝ麥粉は最近一ケ月間に六萬袋乃至七萬袋に達する由にて二月中に於ける商況を聞くに滿洲產麥粉は小麥不作の結果價格昂騰し一袋四圓二十錢見當を唱ふるに至りたるに反しメリケン粉は三圓五十錢內外の安値にありたれば元來粘力の强き滿洲產麥粉を好める支那人も斯の如き値開きに買氣添はず從つて滿洲產麥粉は取引皆無の狀態なりしがメリケン粉は邦大豊の聯騰したる際大連在荷は殆ど奧地へ消化され品拂底を告ぐるに至り航海中にある品物さへ既に取引されたる如くにてメリケン粉は終始好況裡に經過したりと

漢銀大阪支店

漢城銀行大阪支店は愈四月五日より開業に決定せりと

支那麻布昂騰見越

支那麻布は時節柄未た十分なる取引なく殊に昨年來先物契約行はれざる爲め商談極めて鈍狀を呈し居れるが如きも漸次取引の盛況を呈するに至るべく相場は產地支那に於ける原料作柄の爲本國相場既に相當の高値を唱へ居れるが當地市場に於ける相場は高値を唱ふべく昨年度に比し二、三割方の昂騰を來すにあらずやと觀測されて居れるが如し

手形交換週報

京城手形交換所第九週報二月二十六日より三月四日に至る手形交換高は枚數二萬五千九百五十七枚金額一千六百十三萬一千二百七十三圓にして前週に比し四千二百八十二枚四百四十八萬七千三百四十九圓を共に減少せり

鮮銀券週報

二月二十六日より三月四日に至る朝鮮銀行券總發行平均高は一億二千百十九萬一千九百十六圓にして內制限外發行高二千七百六十一萬八千八百八十八圓正貨準備發行平均高四千三百五十九萬一千七百十八圓保證準備發行平均高七千七百六十萬百八十八圓なり

	日銀	鮮銀
發行高	一、二七四、六三七千圓（四日）	
正貨準備	一、一七四、六三七	
貸出高		一四九、一八五（六日）
發行高		二八、六四、四〇八
正貨準備		[illegible]
限外發行		六、〇五二、六三七

	東京	大阪
コール		
無條件	二四、〇〇	一七、〇〇
翌日物	二五、〇〇	一三、〇〇
月越	…	二一、〇〇
六十日物	二五、〇〇	二四、〇〇
普通	二五、〇〇	二四、〇〇

株式【七日】
現株市場出來値

銘柄	前場 今週中	前場 來週中	後場 今週中	後場 來週中
京取 寄	一兲、〇〇	一兲、〇〇	一兲、〇〇	一兲、〇〇
仁取 寄	[illegible]	[illegible]	[illegible]	[illegible]
鮮銀 寄	[illegible]	[illegible]	[illegible]	[illegible]

（以下、同新・殖銀・同新・實銀・同新・商銀・同新・東拓・鮮土・朝紡・滿毛・京電・同新・實興・朝郵・殖鐵・中鐵・滿鐵・同新・東亞・同新・京信・同新 各寄・引の出來値 [illegible]）

乙の部

銘柄	短期取引 寄付	大引	高値	安値
京取 前	[illegible]	[illegible]	[illegible]	[illegible]
京取 後	[illegible]	[illegible]	[illegible]	[illegible]
仁取 前	[illegible]	[illegible]	[illegible]	[illegible]
仁取 後	[illegible]	[illegible]	[illegible]	[illegible]
大新 前	一〇〇、〇〇	[illegible]	[illegible]	[illegible]
大新 後	[illegible]	[illegible]	[illegible]	[illegible]
滿毛 前	[illegible]	[illegible]	[illegible]	[illegible]
朝紡 前	[illegible]	[illegible]	[illegible]	[illegible]
鮮新 前	[illegible]	[illegible]	[illegible]	[illegible]
拓新 前	[illegible]	[illegible]	[illegible]	[illegible]
安取 前	[illegible]	[illegible]	[illegible]	[illegible]
安取 後	[illegible]	[illegible]	[illegible]	[illegible]

出來高 甲部 五千六百枚 累計 五千七萬九千百二十枚 乙部 一萬四千十四枚 累計 一萬二千六百四十四枚 短期 [illegible]

	京取	仁取	大新	滿毛
短期日步	六〇	一、〇〇〇	一、〇〇〇	五〇

東京現株

銘柄	七日前場	六日後場
舊拓	[illegible]	[illegible]
新拓	[illegible]	[illegible]
東銀	[illegible]	[illegible]
同新	[illegible]	[illegible]
殖銀	[illegible]	[illegible]
同新	[illegible]	[illegible]
鮮銀	[illegible]	[illegible]
東株	[illegible]	[illegible]
同新	[illegible]	[illegible]
大取	[illegible]	[illegible]
運新	[illegible]	[illegible]
滿毛	[illegible]	[illegible]
朝紡	[illegible]	[illegible]

大阪株式

銘柄	七日前場寄付	六日後場大引
大株	一三一、六〇	一二九、四〇
同新	一〇一、九〇	一〇〇、〇〇
郵船	一一九、三〇	一一七、九〇
同新	四一、〇〇	四〇、七〇
商船	五四、五〇	[illegible]
同新	一六、一〇	[illegible]
鐘紡	三一〇、〇〇	三〇四、一〇
同新	二九八、九〇	三〇一、〇〇
東紡	一二六、二〇	[illegible]

大阪延取引

銘柄	七日前場大引	七日後場寄付
大株	一三一、五〇	一三一、三〇
同新	一〇一、〇〇	一〇一、二〇
郵船	一一八、五〇	一一八、二〇
同新	四〇、六〇	四〇、八〇
商船	五四、七〇	五四、五〇
同新	一六、〇〇	一六、二〇
鐘紡	三〇九、四〇	三〇九、九〇
同新	三〇〇、五〇	二九八、五〇
東紡	一二六、一〇	一二六、二〇

安東株式

銘柄	寄付	天引
○七日前場 大新	一〇〇、〇〇	九九、九〇
鐘新	二九三、〇〇	二九二、九〇
天取	八七、七〇	八六、七〇
○六日後場 大新	一〇〇、一〇	…
鐘新	二九三、九〇	…
大取	八六、八〇	…

	寄付	大引
○六日後場 安取先 當	三四、九〇 三五、七〇	三五、八〇 三五、四〇
○七日前場 安取先 當	三四、一〇 三五、〇〇	三三、七〇 三四、五〇

前場は保合

今朝は阪地入電小戻しを移して不安人氣稍薄らぎたる機先ながら後場より京取に對する頭金增徵の通知に接し新規買を見送られ散漫も久しき間引かれて居る丈けに追擊の餘裕無きもの、如く賣買双方形勢觀傍の姿にて短判一圓八十錢と寄り跡二圓と付けしも此邊商師たる立木の投げ物に押し一圓四十錢迄ダレたが九十圓に押入つた相場は深押しを許さず大引七十錢と小締つて二十錢安今週二圓十錢と寄り二十錢と伸びたが二の週限は短期の小弛みを移して一圓九十錢より二圓と步み大引一圓九十錢と打止め十錢安來週三圓九十錢と寄り五六十錢を往復して二圓四十錢と引け六十錢安に保合ひ安取は現信の處分物と與地よりの賣注文にマバラの嫌氣投げも添ひ短期三十三圓十錢と八十錢方下放れ跡三圓ドタを安値として池田の買に五六十錢より八九十錢と引返し更に四圓臺に反撥して四十錢と引け五十錢高大新は大阪延べ百圓丁の寄付を入れて百圓五十錢と寄り跡九十九圓五十錢とダレ一圓高京新は今週二十九圓三十錢と寄り四十錢あつて十錢と引け十錢安來週九圓四十錢と寄り十錢と引け四十錢安京信は十五圓五六十錢處に焦付いて全然市人に見放された觀がある

後場は好勢

後場の京取は短期一圓七十錢と同事に寄つたが跡買氣强く二圓より三圓と飛び跡二圓と落し更に五十錢より三圓と付け再び二圓八九十錢とダレたかと思ふ間もなく一氣四圓と付けるなど亂調ながらも尺進寸退のチリ高を續けて一圓十錢高今週九十八圓八十錢と引け一圓十錢高來週二圓に寄り三圓六十錢と寄り三圓三十錢と繰り入十錢と引け一圓四十錢高安取は前場三圓丁の安値に落ちたが引際戾り足に轉じたる氣先五圓と續騰して四圓九十錢と押し五圓五十錢を高値に十錢と引七十錢高京信新は今週二十八圓六十錢と引け五十錢を安値とし八圓八十錢に寄り五十錢を安値として八十錢と引け三十錢安を示したが其他は概ね保合つた

結局燃上せん

京取の仕手戰は今や四ツに取組んだま、双方機會を窺つて居る模樣で賣方も强い、安値に突込むことを慾戒し買方も强いて高値に買揚らず只九十圓關門に大きな門を入れたといふに止まつて居るが賣方が突込まぬのは最早

中に突込む餘力が有せぬのか但しは買方が買進まぬのは既に買滿腹となつて居る結果であるか此間には謂有損引が行はれて容易に價の消息を知ることが出來ぬが此の儘持久戰に出づるとして孰れに强味があるかを觀察するときはどうしても賣る相場で無い事が首肯される何故なれば今度の買方は地場の手揃ひであるばかりでなく大阪筋の財力を後援として居るとしても非常な强味がある又第一には仕込値が割を外づした高値でなく京取としては殆ど底値とも稱して宜い位の安値から漸次買上げて高値と雖も九十五圓を出でないことは何よりの强味である昨年大紛擾後の不景氣の後無理をして相場を約り上ぐる必要の無いことゝなりジット辛棒さへして居れば百圓以上の相場に賣方が持つて行つて異れる望みがあり之れに反して賣方は大新安を唯一の材料として安値を追つかけて賣込んで居るだけに買方から九十圓に堅い門を入れられては餘程の惡材料が出なければ利を乘せることが出來ぬのみならず例令利は無くとも買値で買戾すことすら容易の業でない而かも今までは一時引かされても辛抱さへすれば永い間には日步で償却が出來るといふ望みもあつたが十五日以後は其の樂しみが消滅するのみか反對に借株料を支拂はねばならず唯一の賴みとした大新反撥も何となく底を入れた模樣があり例令今一度安値があるとしても大新に取りては何等の痛苦もない又賣方け嫌氣材料の宣傳に努めただけマバラの提燈は買方よりも賣方に多く付いて居ることは買方に取りての幸ひであると見られるし更に角取組値段が昨年の紛擾前の如く百三四十圓と云ふ高値で無く八十圓臺より九十圓摑みであることは唯一の强味となつて居るから此邊に相場を煉つて結局は燃上するものと思はれ易い

安取の暴落
投げ一巡氣味

安取は相場のヂリ安と共に嫌氣投げを喚び一面現信社の頭金追徵急を告げたる結果は手詰投げを餘儀なくされ兩三日來金融の一手のみでも二千株處分されと云はれ尙一千餘枚の處分殘りあるなど嫌氣材料の宣傳

京城株式現物組合員
有價證券 株式公債 現物問屋 越後屋商會
融低利 京城明治町二丁目 電話長三四〇八番 振替京城五〇一七八番

京新底入氣味

京新は高値三十三圓九十錢から約五圓下げの二十九圓摑みとなつたが値嵩の低い割りには可なり大きな低落であり此邊突込んだ賣物もない模樣で二十九圓はプレミアム十六圓五十錢であるから此の上の下げ餘地は乏しく眼先底入れではないかと見られ易かつた

京取頭金追徵

短期京取の取組け益々增加して眼先に波瀾性を帶びて來たので信託會社は豫め之が危險に備ふる爲め七日後場より頭金五圓宛の追徵通告を發したが之が爲め仲買の頭金は一株十五圓が二十圓となり委託證據金は二十圓となつた

京信新株追證

京信新は本證據金五圓委託證據金八圓にて賣買を開始されたが發會値三十三圓九十錢より今朝の安値は恰かも五圓弱の値下がりであり證據金切れとなつたので賣方は後場立會迄に追證を徵せらるゝ事となつた

整理期間決定

短期京取の撤廢期たる十五日以後幾何かの期間を定めて賣買取組の解除整理を爲すことは豫て信託會社の議題となつて居たが撤廢後十五日間即ち三月末日迄を整理期間と爲すことに六日の重役會にて決定した

米況【七日】
仁川期米
前場手堅し

阪地の不動に活氣を殺がれし場面は昨後場の二十九圓を中心に持合い十錢と打止めしが引跡阪地氣配の變らざるに今朝は買方も手控へ模樣となり立會へは常中出來ず先二十八圓九十九錢と十一丁安に始め相變らず活氣乏しく寄付たり

▲第二節 大阪寄三十三圓九十七錢の噂に當二十七圓二十錢と始め中出來ず先九十六錢より賣方の見送に九圓ドタと戾し九十七錢と持合に引
▲第三節 當中出來ず先九十八錢九錢と取引閑散に焦付きて引
▲第四節 當出來ず中二十錢より九錢と小戾せしも戾りは小口買方に引物多く再び二十錢と押し先九十九錢より九圓〇一錢と締りしも戾りは買物多く八圓九十七錢と小弛みに引
▲第五節 當出來ず大阪跡三十四圓〇八錢の高移りに中二十錢より五錢と締り先九圓〇五錢に始め四錢と下迎りせしも押目待ちの買ひに十錢と跳迫し〇九錢と手堅引
▲第六節 當出來ず大阪跡四圓二十錢の噂さにて中三十六錢より三十錢と手堅く持合ひ先〇九錢と始めしも小口の前買に十八錢と返し高値に打止めたり

象龍太郎商店
大阪株式取引所仲買人
大阪市東區北濱一丁目
電話本局 八一一二〇六八 八一二三二九 八三一四七 八二三二 一五二一

東亞經濟雜誌無代進呈

米
大阪堂島米穀取引所仲買人
象忠次郎商店
大阪市北區堂島濱一丁目
電話北 一二三一 六六二 七二一 五

双方動機待

賣方は値頃觀と前途供給不足を唯一の賴みとして押目買ひの態度を採りつゝある模樣なるのみか中には相場の順序より行くも此邊五百丁下げに對して二三百丁の跳返しあつて然るべしとの觀察より主力筋に提灯を點くる向多く亦賣方側は四圍の事情より見て假令前途は高い米にもせよ各集散市場に叩りつゝある多額の在米に對して恐怖相場を演出せざれば頂の灰汁者けを見る事難しとして飽まで戾り賣りを敢行して主力筋の玉は知らず讒らすの裡に取組を增加せんとする傾向るも場面を賑はすも目先筋が阪地の活氣乏しきに氣迷いて鎮靜く傍觀の餘儀なき狀態にあれば主力筋も徐ろに事を謀らんと自然動機待ちの姿なり

內地正米好望

目下大阪には巨額なる稀有の在米を有して依然正米凭れの氣分より脫却し能はざるも東京は市場の浮動米は强氣一掃され目下手持筋の大部分は强氣なりといひ又た兵庫市場も値頃觀よりて持の正米を思惑に供せんとの振合ひあるが爲め賣物稀薄なるもの、如く過般來の定期安に正米が頭とし東京地方の需用を喚起すべく今や漸次其機運を現はしつゝありと

仁川米豆取引所仲買人
吉金仲買店
電話長八三番八五番 長七六四番

客引の要望

今前場立會後各仲買店の客引が一致結束して仲買委員長及副委員長に面談を求め廢きに仲買對取引所の間に於て建玉百石に對する手數料分配率改正の行はれたる結果として仲買より受けつゝありし客引の手數料割戾しの率も當然改正さるべきものとして同一歩合は建玉百石に付從來五十錢の戾りなりしを八十錢に値上げ改正されたしとの要求を爲したる模樣なるが委員長及副委員長は該件は仲買全體に互る利害關係大なるを以て總會の決議を經ざれば何とも回答し難しとて一先づ物別れとなりしが近く仲買總會を開き何とか圓滿解決を計る方針なりと

仁川在庫穀物

仁川穀物協會の調査による本月六日現在の當地六銀行の在米高は三等合格七萬餘石地摺玄米一萬五千石にして前週調査に比し僅かに二百石の增加を示し白米は三斗入百五十叺四斗入五千三百七十一叺糯叺入千八百四十三叺後入一萬二千〇五十三俵にして大豆は四斗入三萬七千叺五斗入七十六叺七斗入三千〇五十三袋にして前週より六百廿五石を增加せり

賣買差引殘

	賣方	買方
㋑	六〇〇	二〇〇
㋺	五〇〇〇	[illegible]
㋩	八〇〇〇	一五〇〇
㊁	一五〇〇〇	三〇〇〇
㋭	一〇〇〇〇	三〇〇〇
㋬	八〇〇〇	三〇〇〇
㋣	二〇〇〇	三〇〇〇
㋠	二〇〇〇	一〇〇〇
㋷	二〇〇〇	六〇〇〇
㋦	六〇〇〇	〇〇〇
㋸	三〇〇〇	九〇〇〇
㋾	六〇〇〇	[illegible]
㋻	五〇〇〇	[illegible]

	七日前場	六日後場
寄付	二八、九八	二九、〇八
止値	二九、一八	二九、一〇
高値	二九、一六	二九、二〇
安値	二八、九六	二八、九九
前場公定値 / ▲後場公定値		
一節	二八、九九	二九、〇二
二節	二八、九八	二九、〇〇
三節	二八、九八	二九、〇一
四節	二八、九八	二九、〇一
五節	二九、〇八	二九、〇〇
六節	二九、一三	二九、〇一
限段（當限）	二七、二〇	…
限段（中限）	二八、三六	…
限段（先限）	二九、〇七	…

取組高 當限 二萬三千五百石 中限 二萬三千二百石 先限 九萬六千八百石 累計 七萬千九百石
出來高 [illegible]
累計 二三三一五七〇〇石

後場小波瀾

▲第一節 常出來ず中二十八圓三十一錢先二十九圓二十三錢と五丁高に寄付
▲第二節 當七圓五十錢中八圓三十九錢先九圓二十四錢より三錢と殺るみしも四十三錢と跳返し三十錢引公定三十六錢
▲第三節 當中出來ず先九圓二十六錢より十七錢叩きしも三十三錢と跳返して引公定二十五錢
▲第四節 先九圓二十錢と始め二十三錢と締らしも跡崩れの八圓八十七錢と陵落し八十九錢引公定九圓〇八錢

米界餘聞

米④常限は㋒の擬つた賣玉凭れで半騷ぎに中心とせる不二興業の賣ニ十丁か三十丁を殺がれ先限がトモしないには跳返しても買方クー派も高い處は手が屆き兼ねると云ふ塩梅だ▲其處へ阪地の戾り足が堅いやらで其の賣モーとつダラシがなくドウかすると亦もステンコロりと二圓餘へ轉げ込みさうな調もあり買方一般が大事を踏むに不思議はない▲おまけに石井た捨句として賣方に慘々やられ大受米の七十餘萬石がドウ處分されるかと云ふ懸念が增して來るなどアレヤコレヤで兎角相場は二十九圓を中心に伸び惱み勝なるが何ウカ▲中限は賣方の處許りに日が照るか時も弱氣の處許りに日が照るかで面白い藝當が演じられさうな點もあると云ふて相手が不二興業と來て居るからには迂かり油斷は出來ぬ▲出來ぬと云へば買方も過般の暴落に際して安い處を摑ふた拔目のない連中許りであるから假令受けるにしてもノホホンだと濟し込んで居るらしい

東京期米

	七日前場先限	七日後場先限
寄付	三四、〇〇	三四、三〇
二節	三三、九〇	三四、三九
三節	三三、九〇	三四、四九
四節	三四、〇〇	四四、九
五節	三三、四九	…

三月末限二十九圓四十錢 四月末限三十圓 二十錢（七日）

大阪期米

	七日前場	七日後場
當寄	三三、九四	三三、七一
止め	三三、九九	三三、八一
中寄	三三、〇四	三三、三〇
止め	三三、四二	三四、一一
先寄	三三、九七	三四、二一
二節	三四、〇六	三四、二九
三節	三四、〇六	三四、一三
四節	三四、〇一	三四、二九
五節	三四、〇八	三三、九
六節	三四、一〇	三三、六五
七節	三四、〇八	…
八節	三四、〇九	…
九節	三四、〇九	…
十節	三四、〇〇	…

兵庫期米

	七日前場	七日後場
寄付	三三、〇九	三三、四〇
止め	三三、四五	三三、…

下關期米

	七日前場	七日後場
當限	寄止	寄付
中限	三三、九九	…
先限	三三、…	…

大阪三品

倫敦銀塊相場三十二片八分の五米棉六十錢高

	七日前場寄付	前場大引
三月限	三五、五〇	三五、五〇
四月限	三五、五〇	三五、四〇
五月限	三五、二〇	三五、二〇
六月限	三四、六〇	三五、五〇
七月限	三三、六〇	三四、六〇
八月限	三三、六〇	三三、六〇

京城穀物
前場延取引

期米の好調を入れて氣强く三中二十九圓丁一入値に寄付しも四中二十錢と引二十五丁の跡にも二十九圓と跳四末十九圓二十錢より三十錢と締り前十九大阪三米の高移りを嫌入二十錢叩き打止め三丁安と折柄め十錢高の五十錢買物を喚び忽ち氣は寧ろ吹値は五十錢の入た處は買らん

玄米

頭と保合ひ相場の動きをなきも或は其の安定を缺けるより多少疑問もある反面共に乘り期米の出來ず今週は中末の引續きに一入

歩み 四月中限 二九〇〇 ▲四月末限二九二〇 二三〇 三三 ▲出來高 一二〇〇 三六 四五 三八 閑散なり

六日場後

▲四月中限 二九一〇 九五 一〇 ▲四月末限 二九一九 一五 九六 一一二〇 ▲出來高一四〇〇石 二五

正米現物

今朝は三等合格二十九圓七十錢一厘高で前日本場裏の正米取引に合格は白米の移出商談なき所は依然下大に於ては不安持の爲め底值を取引定期米の高移りと賣物源の爲め氣直り模樣を呈し今朝は三等合格二十九圓にて買物な

仁川正米

定期の高移りと賣物源の爲め氣直り模樣を呈し今朝は三等合格二十九圓三十錢見當を唱へ居るも買物少なし

釜山正米

內地期米保合と品薄の爲め買手見送りにて當市場保合相場にて北鮮產三十圓に三十錢問屋の商內ありたり大豆十六日四十錢にて僅かの商內ありたり（七日）

群山正米

三月末限二十九圓十錢四月中限三十圓十錢現物二十九圓二十錢（七日）

調劑確有效保證
大學病院模範方劑
カゼピリン
KAZEPIRIN
樂天堂製藥株式會社

本社朝鮮民族の足跡を印する處鴨綠江節に於て定價金拾錢送料金武錢にて流行せしめ大に諸君の活浩然の氣を養ひ大に活動致しませう
鴨綠江節
安東縣五番通二丁目四
鴨綠江節研究會

朝日釀造株式會社

東京府日本町 第一二〇六號 自至 二〇六四號
右株式第一一〇〇五號株券壹枚紛失
第五十一號同 五十一號
仁川府新町 金主 正
有效ス 大正十一年三月七日 右 告

株式失權紛失公告

當會社株主ニシテ左記株券ノ依リ大正十一年二月二十五日第百五拾貳條ニ依リ左ノ株主ノ株券番號及氏名ヲ左ノ如シ
日 九〇五 醸

內科 胃腸病科
京城本町一丁目
石川醫院
電話 一三九
診察時間九時迄

果樹苗木

吉野櫻 四五年生 一本に付四十錢
苹果 一年生一本に付
其他果樹類
梨 二年生 一萬本に付
黑松 二年生
アカシヤ 五十錢
其他庭木盆栽類廉價に販賣仕候
仁川敷島町
隱塚種苗園

◎
京城府南米倉町二百七十七番地
組合名 大分縣物產商會
業務擔當者 中津留孫市
電話長三六一番 振替京城六八四一番 電略オイタ

入院隨意 片山內科醫院
京城南山町二丁目六番地（天眞樓ヨリ西二至ル角）
電話 一九五番
片山信夫

野に山に!!
之からの御旅行には是非
▲保温二十四時間保冷四十八時間
新製品
金星印魔法瓶
▲最新型皮紐付
三合入 金二圓十錢
四合入 金二圓三十錢
五合入 金二圓六十錢
世に定評ある
鷲印魔法瓶
黑塗 三合 四合 五合 六合
▲黑塗小判型皮紐付 一圓八十五錢 二圓三十錢
▲レザー総小判型皮紐付 二圓九十五錢 二圓四十錢
▲木皮総小判型皮紐付 二圓七十錢 三圓 二圓
送料各一ケ六十錢
其他總ニッケル新型乳入瓶聽利瓶等種々取揃へ居り候
京城太平通り
合資會社 京日代理部
振京三〇〇番 電話六〇〇九番 二七四八番

森永ドライミルク

ズン―ズン―と
成育する
ドライミルク
の効果を
おためし下さい！

7—11

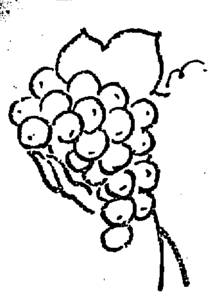

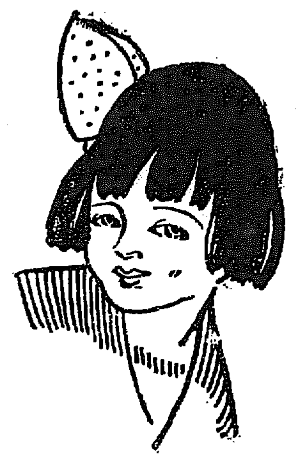

品質本位

蜂印香竄葡萄酒

美味 しい事に於ては　葡萄天然の佳味芳香を　最も豐潤に保留したるを以て　婦人老幼の口舌にも適し全く唯一の家庭慰安飲料であります

滋養 の點に於ては　既に各醫家大家及び一般衛生家の等しく認むる所で全國各藥局に之を採用するの光榮ある　無二の滋養強壯料であります

醸造元　株式會社　神谷本店
發賣元　株式會社　近藤利兵衛商店

ミルクキャラメル　ミルクチョコレート　森永ミルク　製造元　森永製菓株式會社

1—MA—16

ジョッフル・元帥を送る

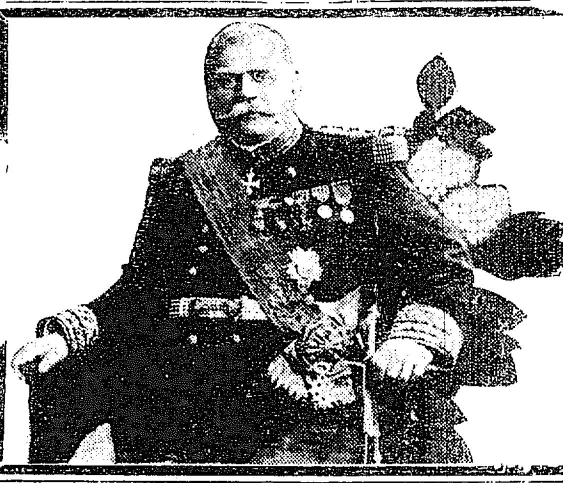

Adieux to Marshal Joffre!

喜谷實母散

◎御心配御無用！
婦人病に喜谷の實母散!!
さらりと癒って夢の樣

主治効能

△血の道△子宮病
△こしけ△白帶赤帶
△足腰冷込△下腹痛み
△産前産後△氣ふさぎ
△難産流産△逆上頭痛
△經期腹痛△月經不順ス

定價表

壹貼	參貼	七貼	拾四貼	廿一貼
貳拾錢	五拾五錢	壹圓貳拾錢	貳圓參拾錢	五圓
送料 二錢	二錢	二錢	六錢	十二錢

◎僞物あり御求めの際は
喜谷實母散と御名指願上候

東京市京橋區中橋大鋸町　本舗　喜谷市郎右衛門　振替口座二一五四

實驗的

品質本位

花王石鹸

には最純至良の品質　經驗的には拔群偉大の効果　化學と衛生の兩方面から保證された權威的模範品

花王石鹸製造元　東京馬喰町　合資會社　長瀬商會
鶴香水關東代理店
鶴香水日本輸入元
花王石鹸關西代理店　大阪安土町　株式會社　大崎組